1. Проведение апробации модуля «Управление нормативно-правовой базой» программного продукта «Парус-Бюджет 8» по данным мониторинга утверждения нормативных правовых, методических и распорядительных актов на региональном и муниципальном уровне в рамках выполнения мероприятий по реализации требований Федерального закона от 08.05.2010 № 83-ФЗ

Апробация модуля «Управление нормативно-правовой базой» программного продукта «Парус-Бюджет 8» включала в себя выполнение работ:

1. установка и конфигурирование программного продукта «Парус-Бюджет 8» на аппаратно-программном комплексе заказчика;
2. функциональная настройка модуля «Управление нормативно-правовой базой»;
3. разработка регламента взаимодействия региональных и муниципальных органов власти и структурных подразделений заказчика по осуществлению мониторинга процесса подготовки и принятия нормативных правовых, методических и распорядительных актов на региональном и муниципальном уровнях в рамках выполнения мероприятий по реализации требований Федерального закона от 08.05.2010 № 83-ФЗ;
4. обучение сотрудников структурных подразделений заказчика работе с модулем «Управление нормативно-правовой базой»;
5. внесение в базу данных информации о процессе подготовки и принятия нормативных правовых, методических и распорядительных актов на региональном и муниципальном уровне

в рамках выполнения мероприятий по реализации требований Федерального закона от 08.05.2010 № 83-ФЗ;

6. доработка модуля «Управление нормативно-правовой базой» в соответствии с пожеланиями заказчика.

2.1. Проведение функциональной настройки модуля «Управление нормативно-правовой базой» программного продукта «Парус-Бюджет 8»

2.1.1. Описание функциональных возможностей модуля «Управление нормативно-правовой базой»

2.1.1.1. Регистрация, учет, систематизация и хранения в базе данных учетных записей обо всех нормативных, методических и распорядительных актах, формирующих правовое поле в рамках выполнения мероприятий по реализации требований Федерального закона от 08.05.2010 № 83-ФЗ

Реализует данные функциональные возможности раздел «Документы» модуля «Управление нормативно-правовой базой». Раздел «Документы» позволяет учитывать, систематизировать и хранить информацию о законодательных, нормативных, методических и распорядительных актах, принятых в реализацию требований Федерального закона от 08.05.2010 № 83-ФЗ:

- на федеральном уровне (Федеральные законы, акты Правительства Российской Федерации, Министерства финансов Российской Федерации и другие),
- на уровне (законы , акты Правительства , органов исполнительной власти и другие),
- на муниципальном уровне (решения представительных органов, акты органов местного самоуправления и другие),

- на уровне отдельных органов исполнительной власти (приказы, письма), в том числе осуществляющих функции и полномочия учредителя государственных (муниципальных) учреждений (перечень подведомственных учреждений, перечень услуг, предоставляемых подведомственными учреждениями юридическим и физическим лицам, требования к качеству (стандарты) предоставления услуг юридическим и физическим лицам, перечень особо ценного движимого имущества учреждений, сводный отчет об исполнении подведомственными учреждениями государственных (муниципальных) заданий и другие),
- а также документов, касающихся конкретного учреждения (устав учреждения, государственное (муниципальное) задание и отчет о его исполнении, соглашение о порядке и условиях предоставления субсидии на финансовое обеспечение выполнения государственного задания на предоставление государственных услуг (выполнение работ), план финансово-хозяйственной деятельности и другие).

Зарегистрированные в базе данных программного продукта учетные записи, содержащие реквизиты законодательных и иных нормативных правовых актов, методических и распорядительных актов (далее документов), их тематику, аналитические признаки, информацию о статусе, органе-издателе, уровне и типе, представлены в окне (таблице) «Документы» и окне «Просмотр»:

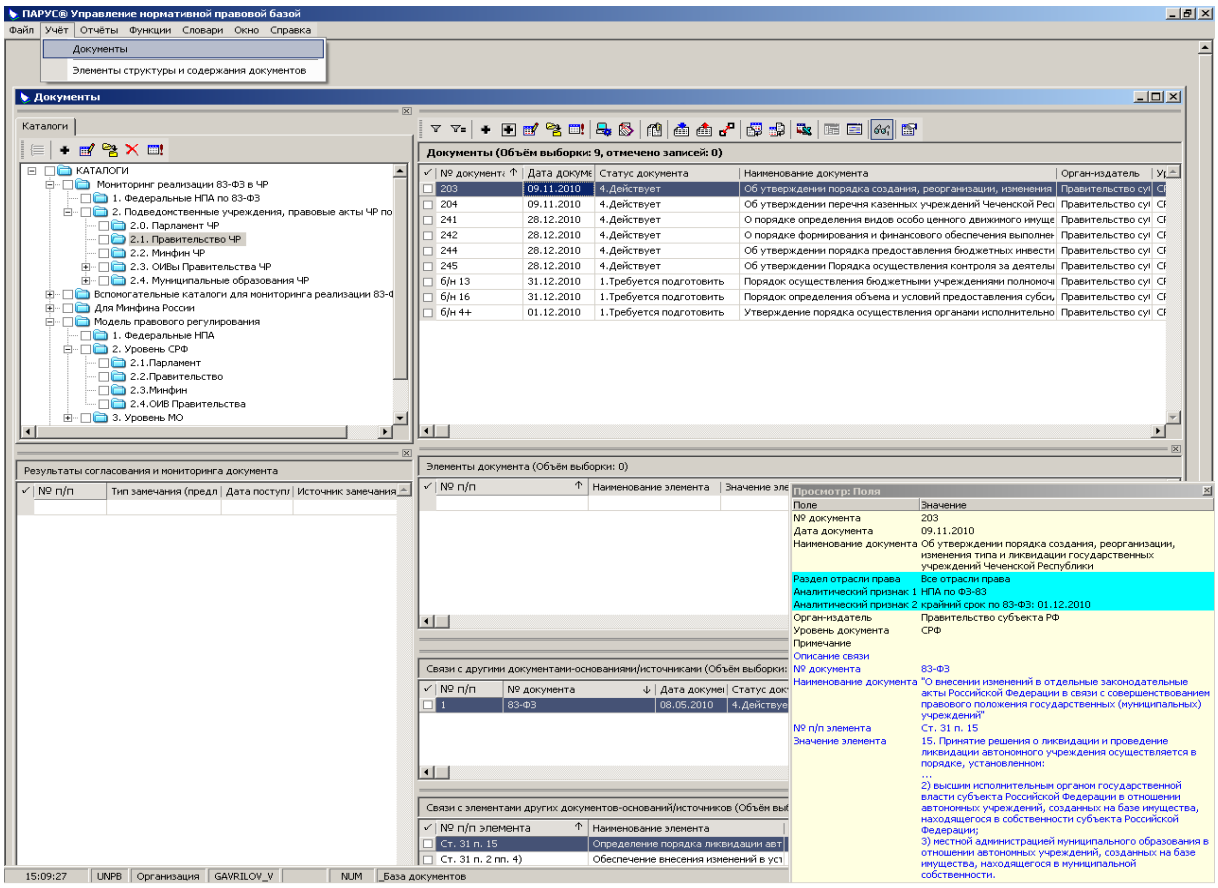

Функционал окна «Документы» позволяет выполнять следующие действия с учетными записями:

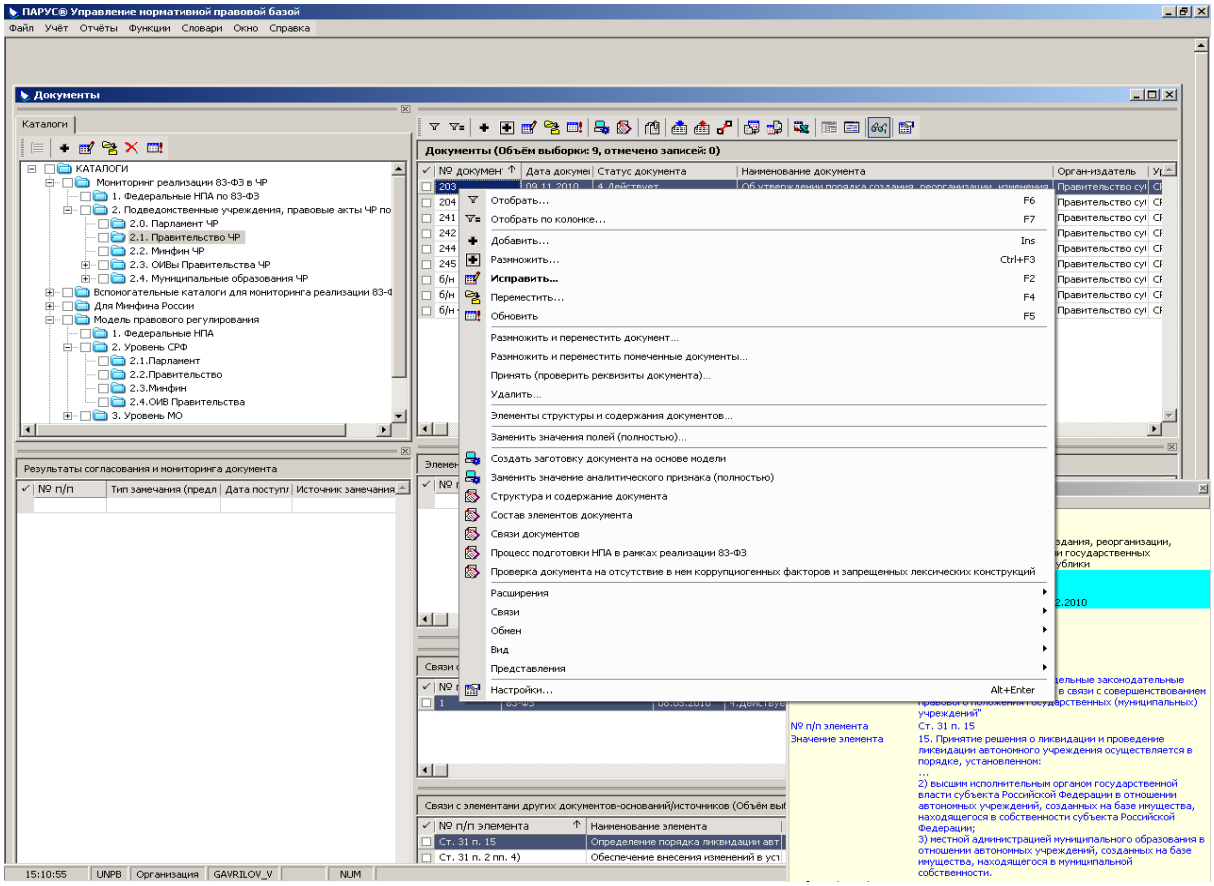

Действие «Отобрать» позволяет проводить:

- отбор и сопоставление записей по различным критериям и их произвольным комбинациям:

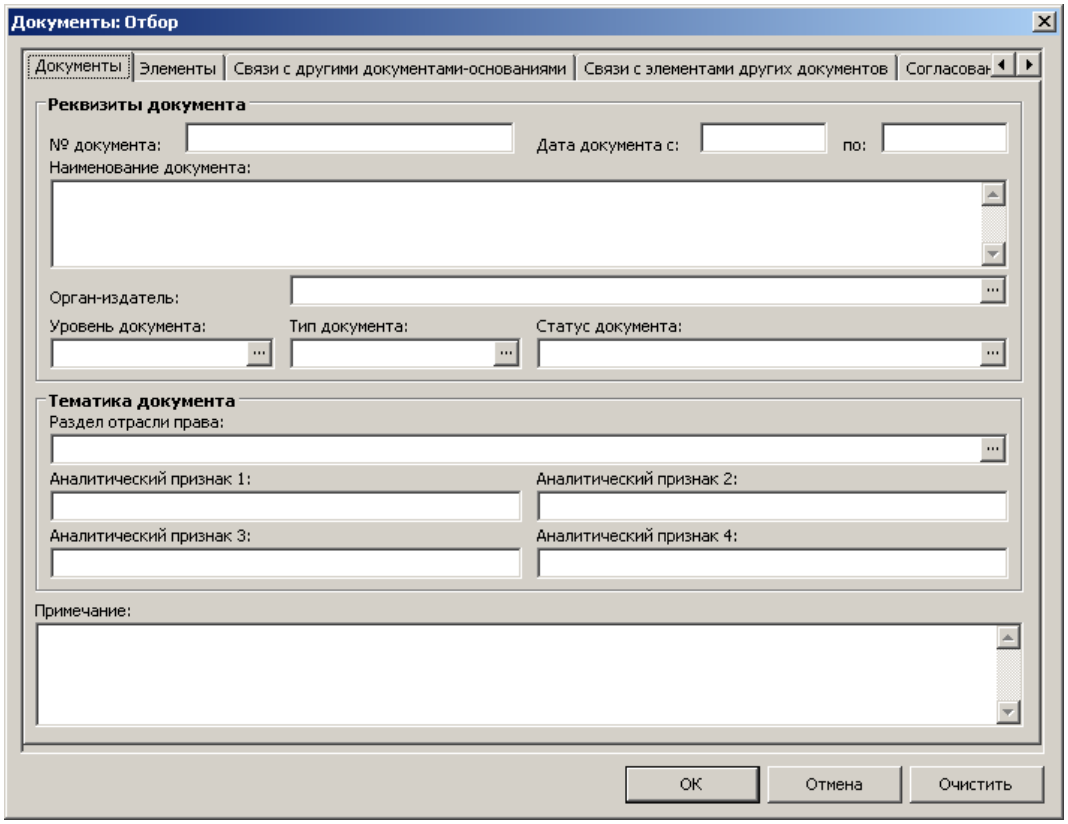

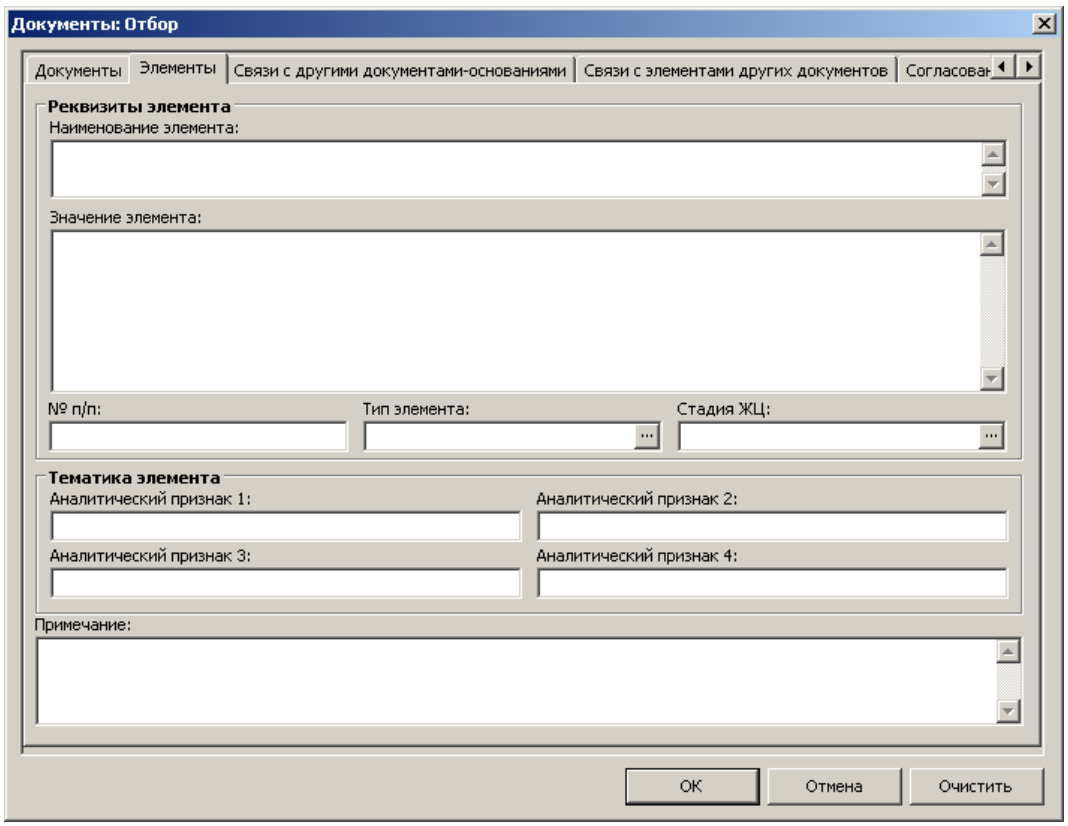

- отбор и сопоставление записей с учетом имеющихся связей между записями:

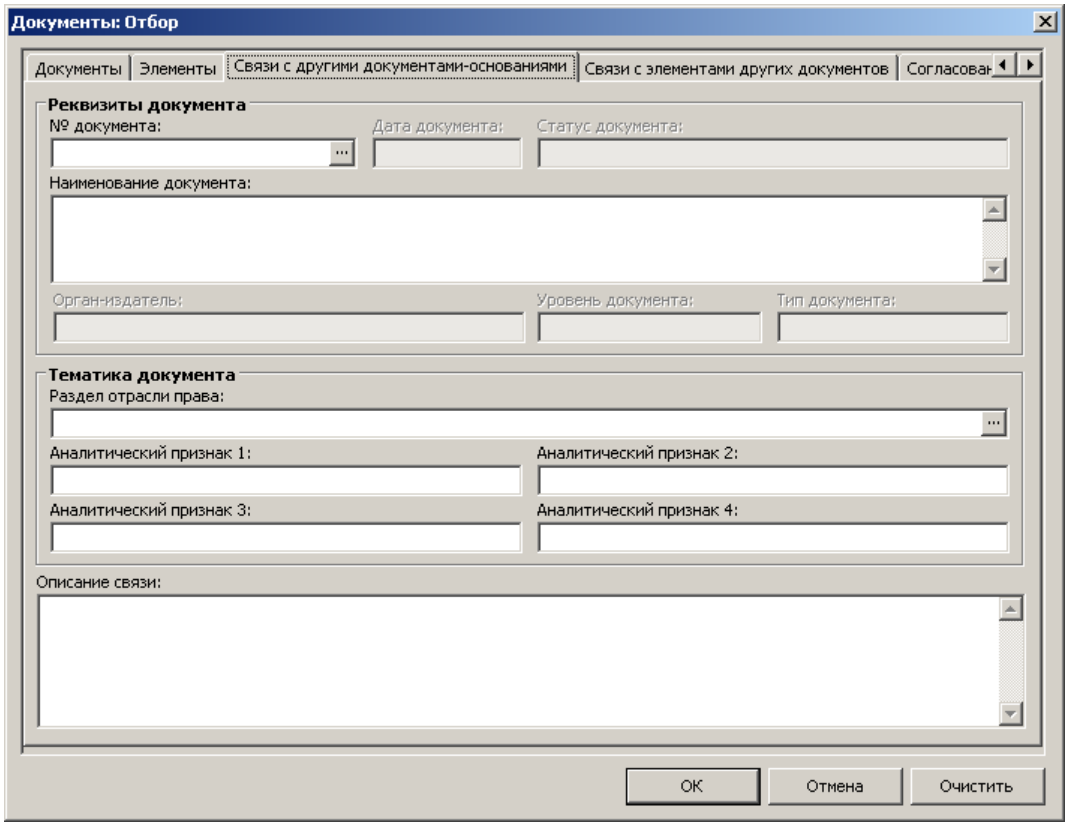

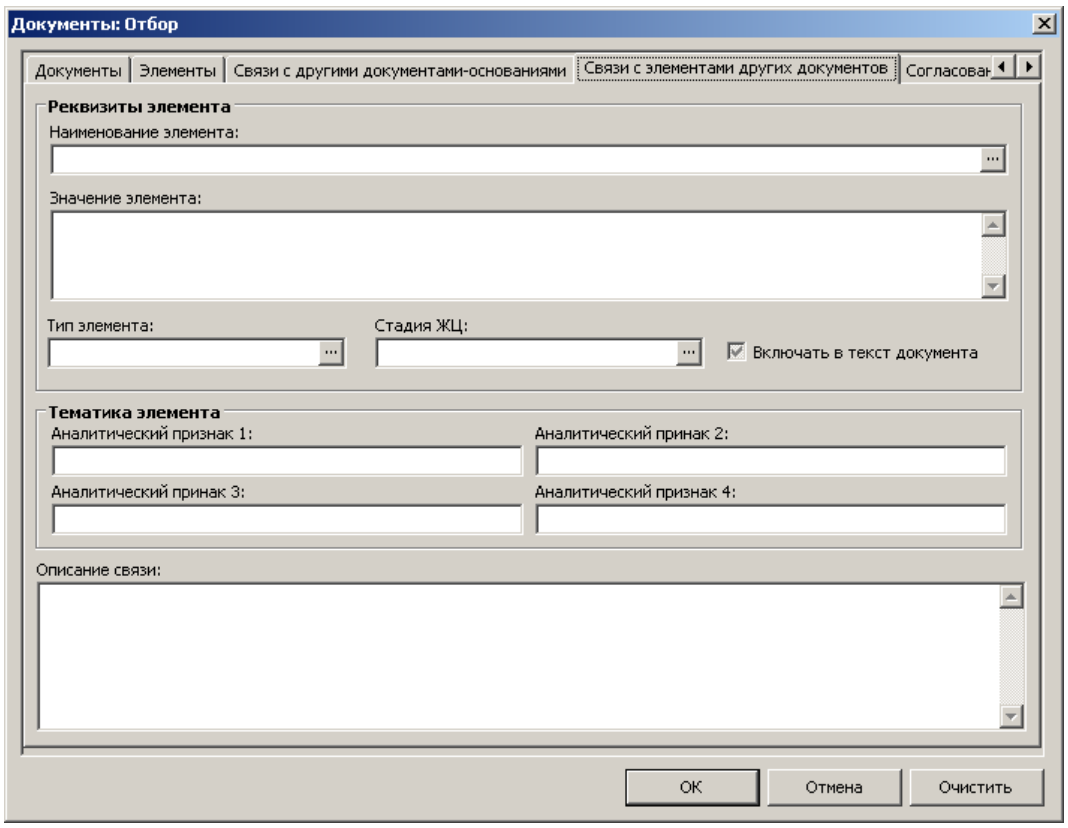

- отбор и сопоставление записей с учетом результатов согласования и мониторинга правоприменения документов:

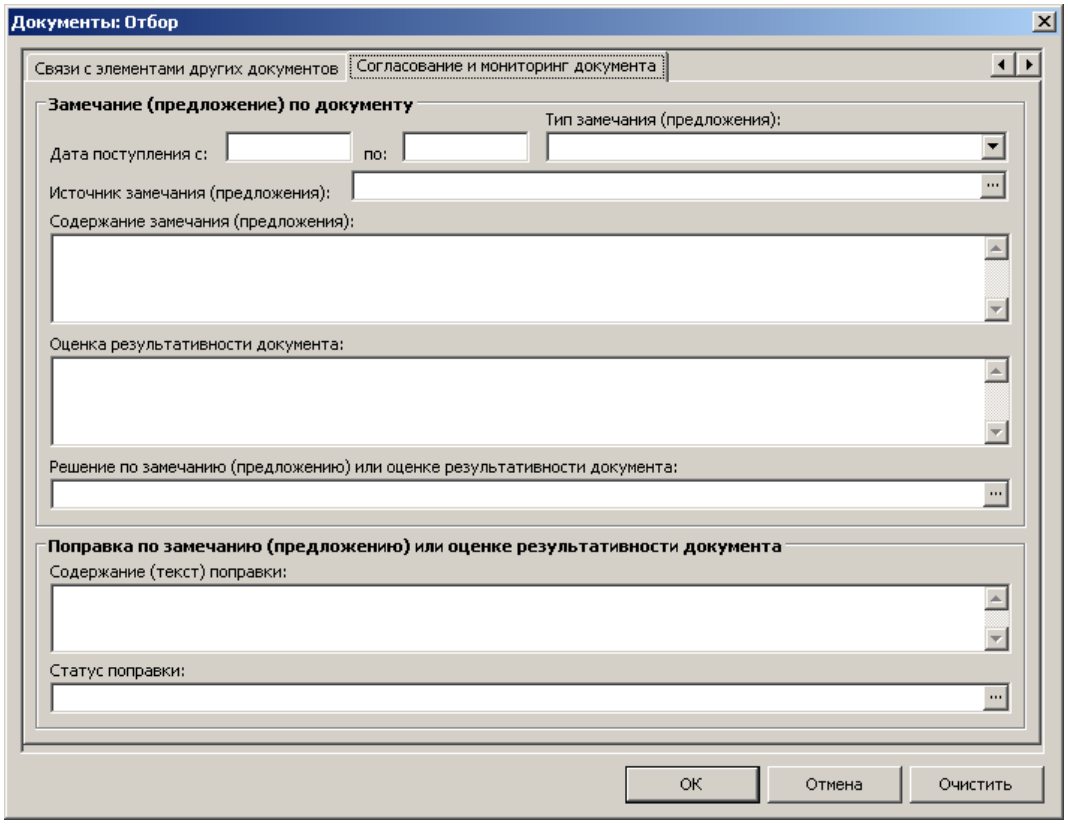

Действие «Отобрать по колонке» позволяет проводить отбор записей по значениям в конкретной колонке таблицы:

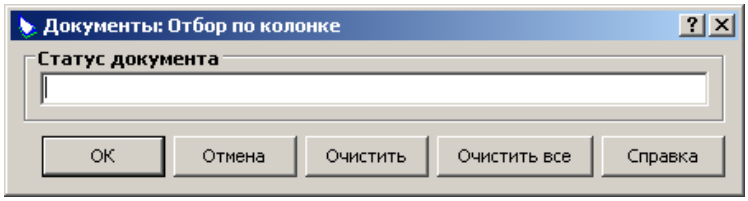

При заполнении полей этих форм можно использовать символы-заменители и символы для построения логических выражений.

Действия «Добавить», «Размножить», «Размножить и переместить», «Переместить», «Удалить» обеспечивают регистрацию и систематизацию учетных записей документов:

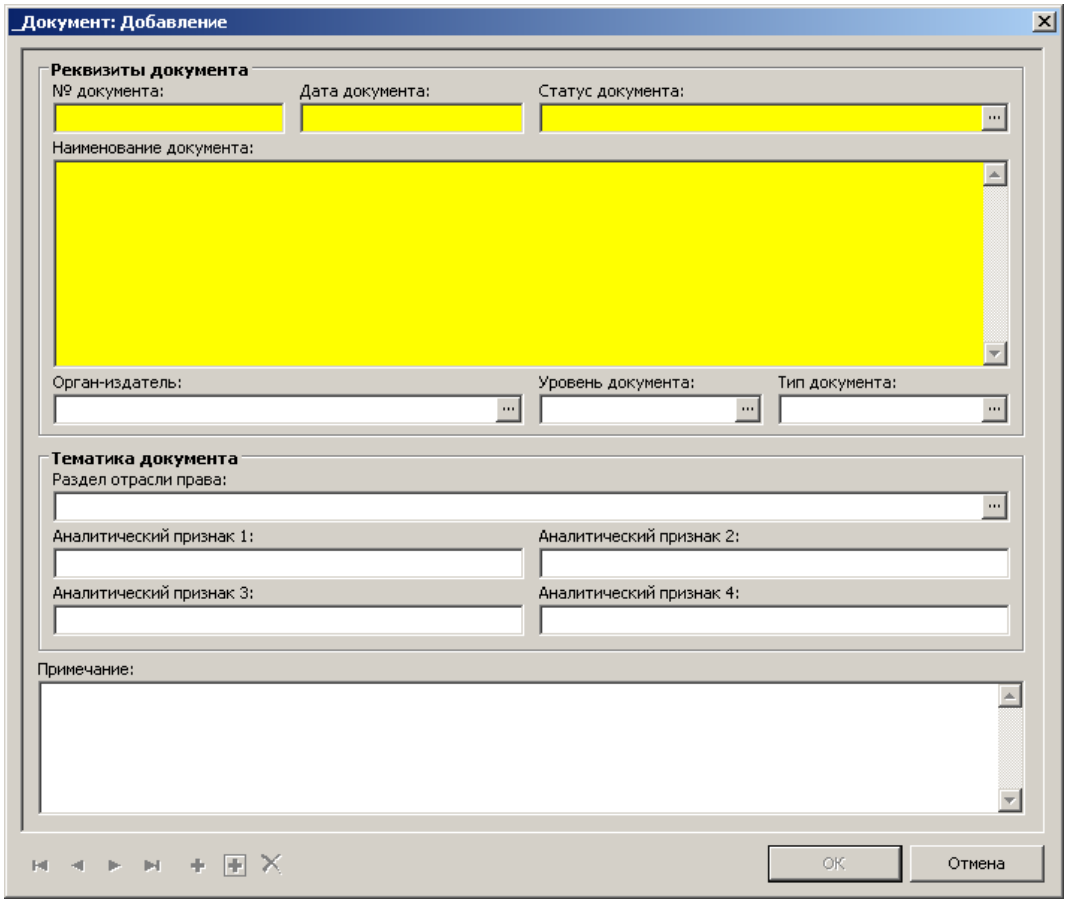

_Документ: Размножение

Реквизиты документа

№ документа: б/н 08

Дата документа: 31.12.2010

Статус документа: 1.Требуется подготовить

Наименование документа:

Порядок осуществления контроля за деятельностью бюджетных и казенных учреждений СРФ

Орган-издатель: Правительство субъекта РФ

Уровень документа: СРФ

Тип документа: ПП субъекта РФ

Тематика документа

Раздел отрасли права: Все отрасли права

Аналитический признак 1: НПА по 83-ФЗ

Аналитический признак 2: крайний срок по 83-ФЗ: 31.12.2010

Аналитический признак 3: Наименование СРФ

Аналитический признак 4: НПА по 83-ФЗ: № п/п в отчёте = 08

Примечание:

OK | Отмена

_Документ: Размножить и переместить документ

Реквизиты документа

№ документа: б/н 08

Дата документа: 31.12.2010

Статус документа: 1.Требуется подготовить

Наименование документа:

Порядок осуществления контроля за деятельностью бюджетных и казенных учреждений СРФ

Орган-издатель: Правительство субъекта РФ

Уровень документа: СРФ

Тип документа: ПП субъекта РФ

Тематика документа

Раздел отрасли права: Все отрасли права

Аналитический признак 1: НПА по 83-ФЗ

Аналитический признак 2: крайний срок по 83-ФЗ: 31.12.2010

Аналитический признак 3: Наименование СРФ

Аналитический признак 4: НПА по 83-ФЗ: № п/п в отчёте = 08

Примечание:

Каталог, в который копируется информация:

2.2.Правительство

- [x] Элементы документа
- [x] Связи с другими документами-основаниями/источниками
- [x] Результаты согласования и мониторинга документа
- [x] Связи с элементами документов-оснований/источников

OK | Отмена

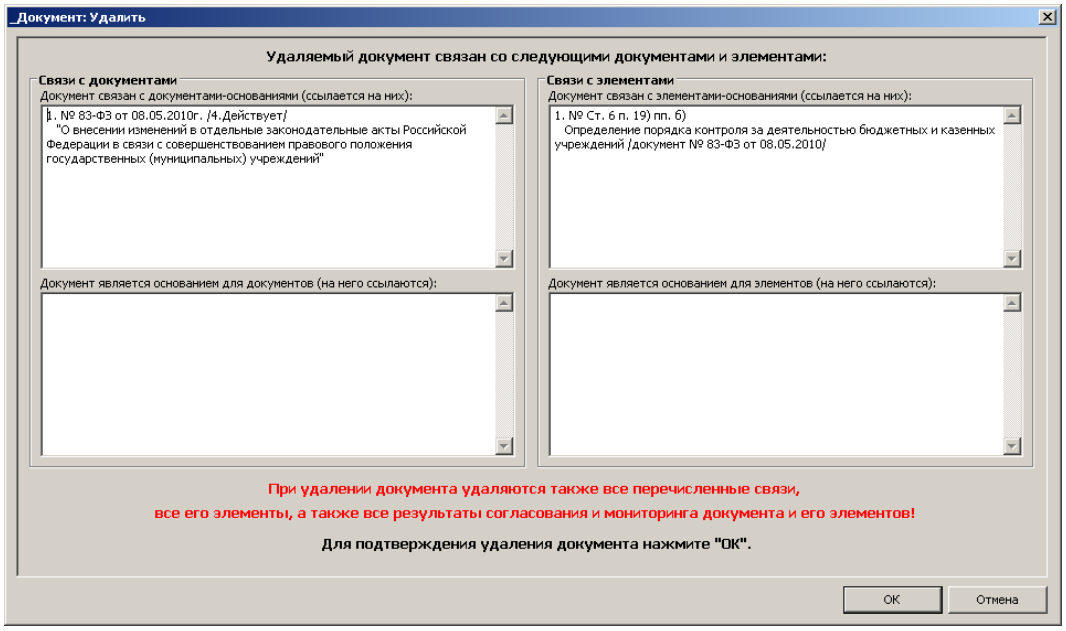

Действия «Исправить», «Заменить значения полей (полностью)», «Заменить значение аналитического признака (полностью)» позволяют внести изменения в значения характеристик учетных записей документов:

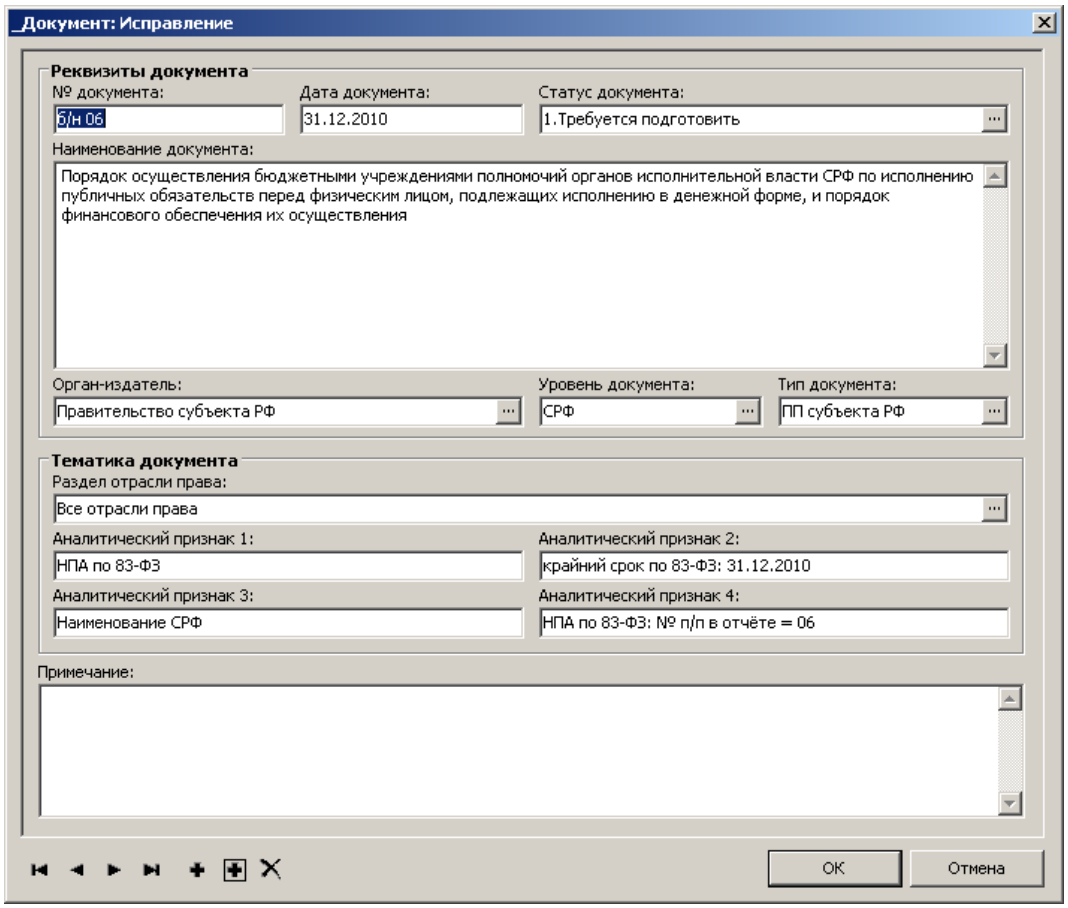

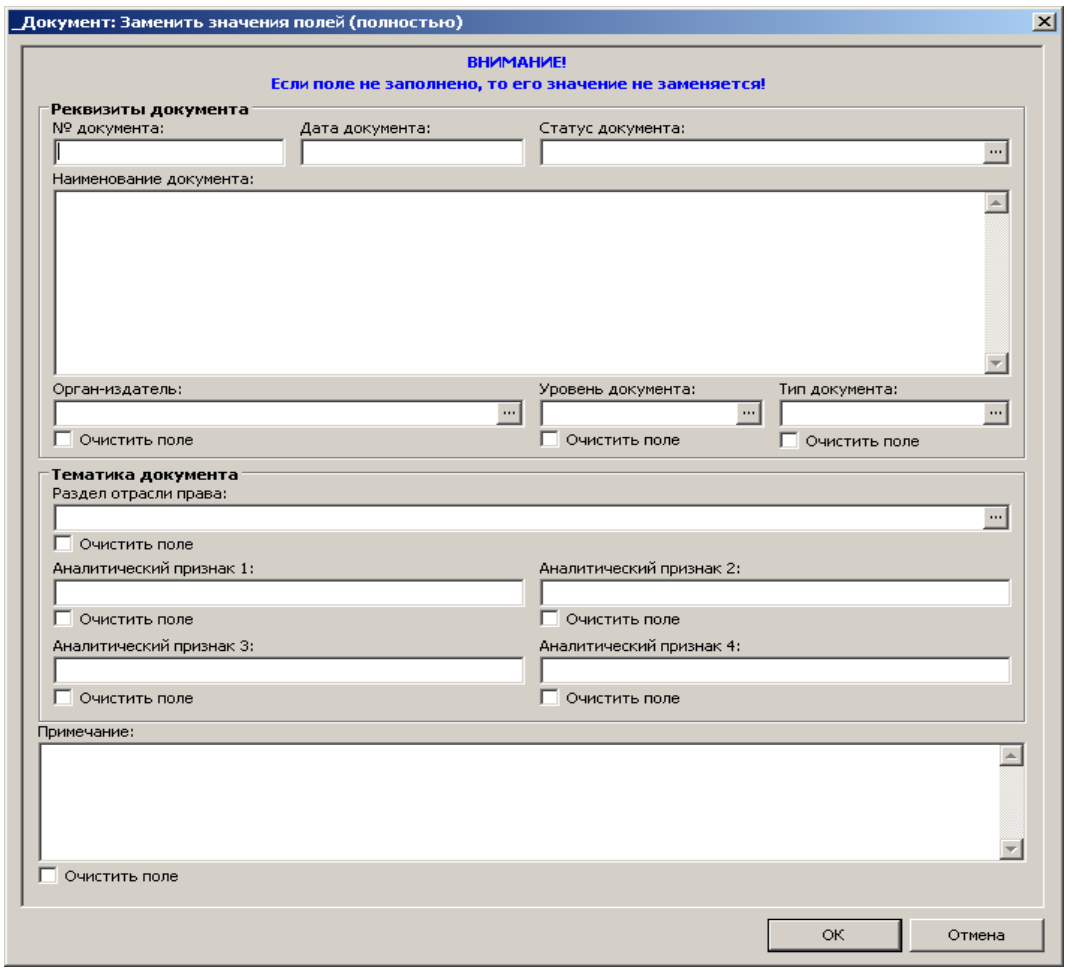

Действия «Структура и содержание документа», «Состав элементов документа» обеспечивают формирование отчетов с разной глубиной детализации структуры и содержания норм права, законодательных и иных нормативных правовых актов (в том числе на разных стадиях анализа правового поля в рамках системы мониторинга внедрения Федерального закона от 08.05.2010 № 83-ФЗ).

Действие «Связи» → «Присоединенные документы» обеспечивает регистрацию, учет, систематизацию и хранение текстов документов (в любых форматах) и их версий:

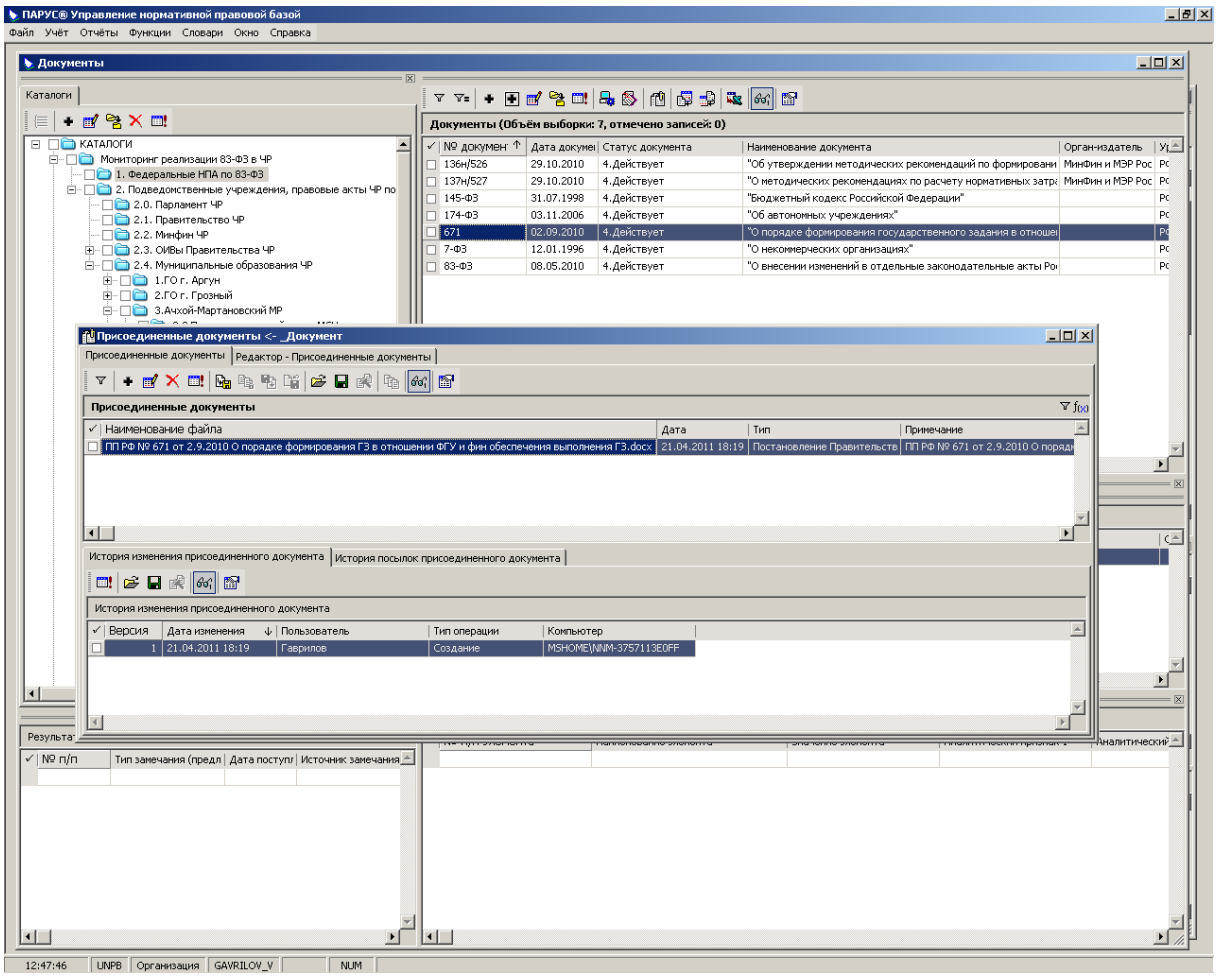

Работа с присоединенными документами описана ниже в разделе 2.1.1.7.

Перечисленные действия обеспечивают возможность регистрации, учета и хранения реквизитов и текстов законодательных, нормативных правовых актов, распорядительных и методических актов, принятых в реализацию требований Федерального закона от 08.05.2010 № 83-ФЗ на федеральном уровне, на уровне и на муниципальном уровне в привязке к отраслям и разделам отраслей права, органам, издающим правовые акты, их типам, статусам и аналитическим признакам (в том числе за счет использования значений справочников «Тип документа», «Статус документа», «Орган-издатель», «Уровень документа», «Раздел отрасли права» и группы полей, характеризующих тематику документа).

Действие «Элементы структуры и содержания документа» позволяет перейти в раздел продукта, предназначенный для регистрации, учета, систематизации и хранения в базе данных учетных записей обо всех

элементах норм права, отражающих содержание законодательных, нормативных правовых актов, распорядительных и методических актов.

2.1.1.2. Регистрация, учет, систематизация и хранения в базе данных учетных записей обо всех элементах норм права, отражающих содержание законодательных, нормативных, методических и распорядительных актов

Реализует данные функциональные возможности раздел «Элементы» модуля «Управление нормативно-правовой базой». Раздел «Элементы» позволяет учитывать, систематизировать и хранить информацию обо всех элементах норм права, отражающих содержание законодательных и иных нормативных правовых актов, распорядительных и методических актов, принятых в реализацию требований Федерального закона от 08.05.2010 № 83-ФЗ:

- на федеральном уровне (Федеральные законы, акты Правительства Российской Федерации, Министерства финансов Российской Федерации и другие),
- на уровне (законы , акты Правительства , органов исполнительной власти и другие),
- на муниципальном уровне (решения представительных органов, акты органов местного самоуправления и другие),
- на уровне отдельных органов исполнительной власти (приказы, письма), в том числе осуществляющих функции и полномочия учредителя государственных (муниципальных) учреждений,
- а также обо всех элементах структуры и содержания документов, в том числе касающихся конкретного учреждения (государственное (муниципальное) задание, отчет о его исполнении и другие).

Зарегистрированные в базе данных программного продукта учетные записи, содержащие реквизиты норм права и их элементов, элементов структуры и содержания законодательных и иных нормативных правовых

актов, других информационных источников (далее элементов документов), их тематику, аналитические признаки, информацию о типе и стадии жизненного цикла, представлены в окне (таблице) «Элементы документов»:

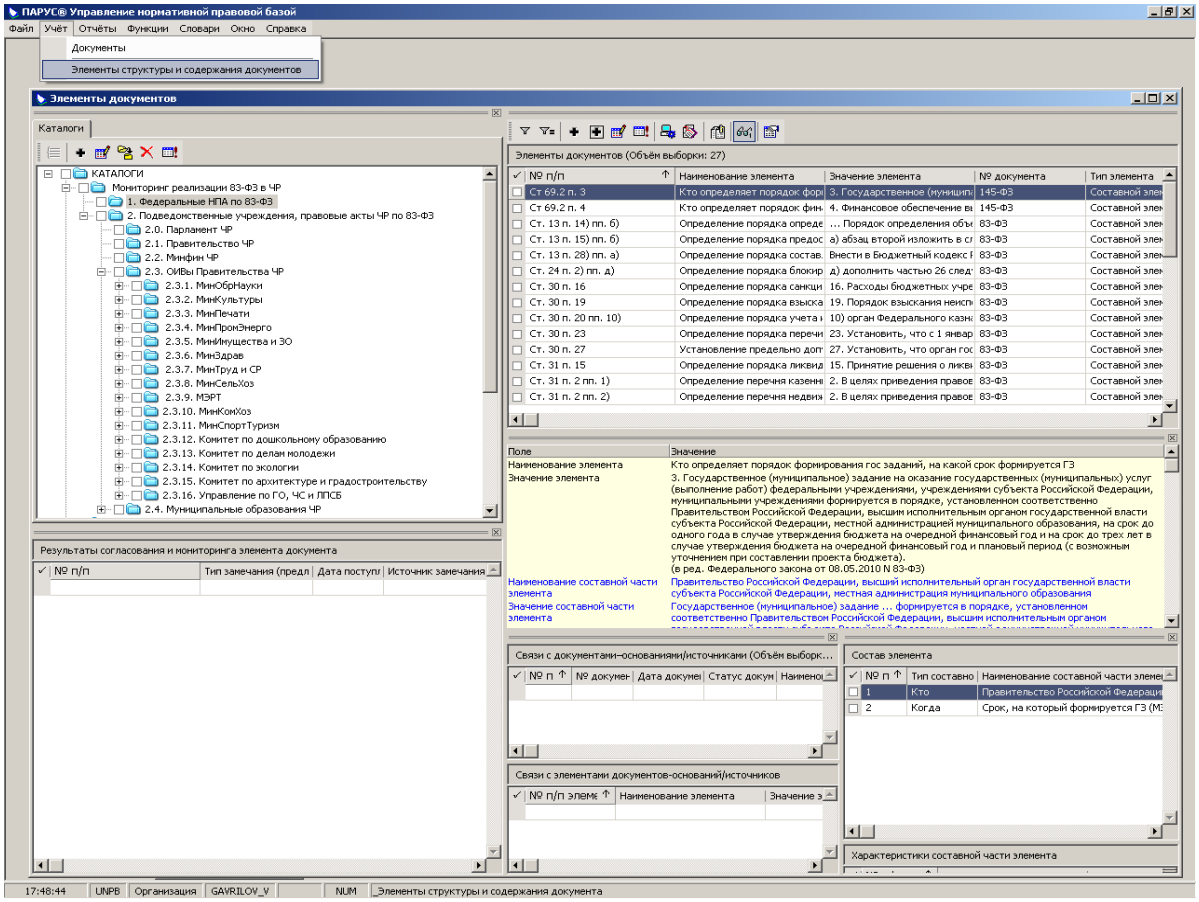

Функционал окна «Элементы документов» позволяет выполнять следующие действия с учетными записями:

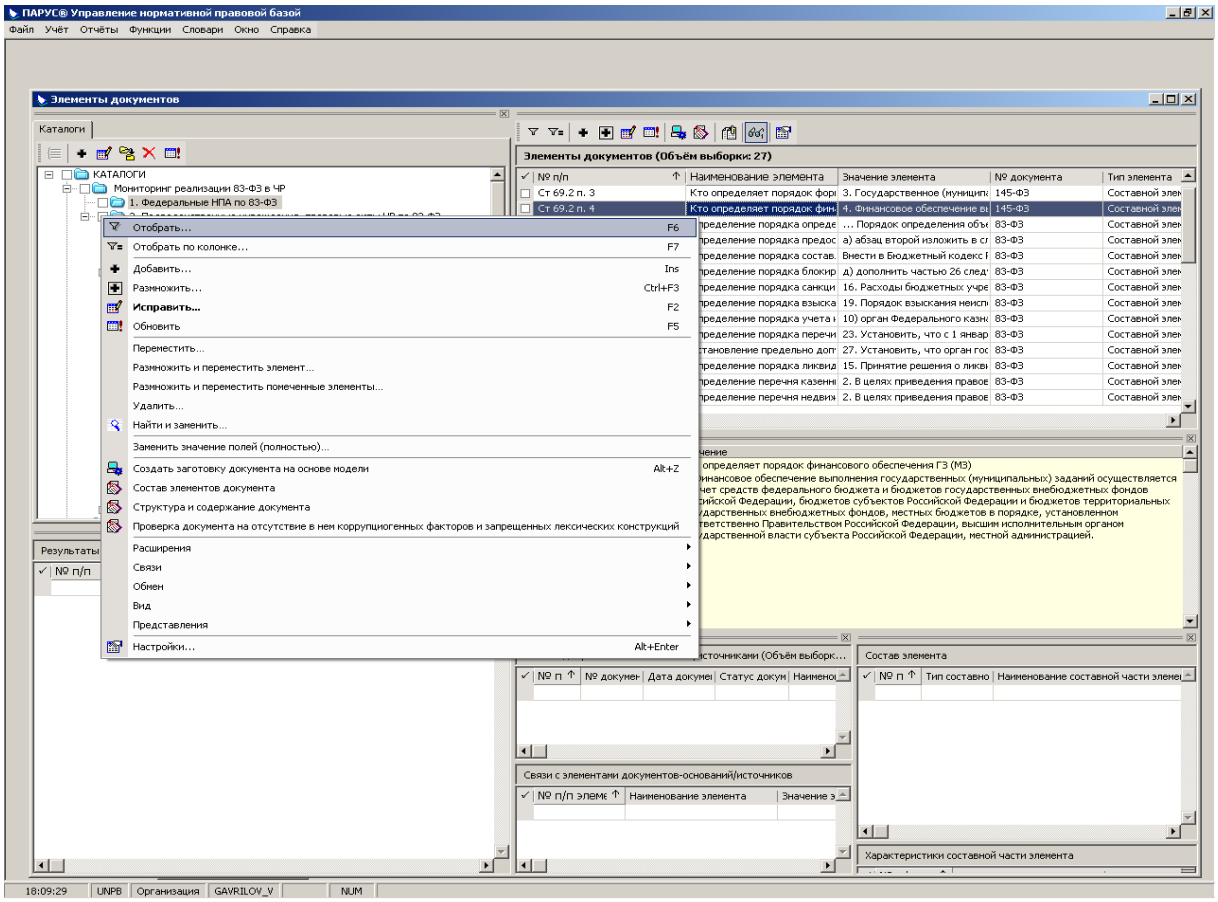

Действие «Отобрать» позволяет проводить:

- отбор и сопоставление записей по различным критериям и их произвольным комбинациям:

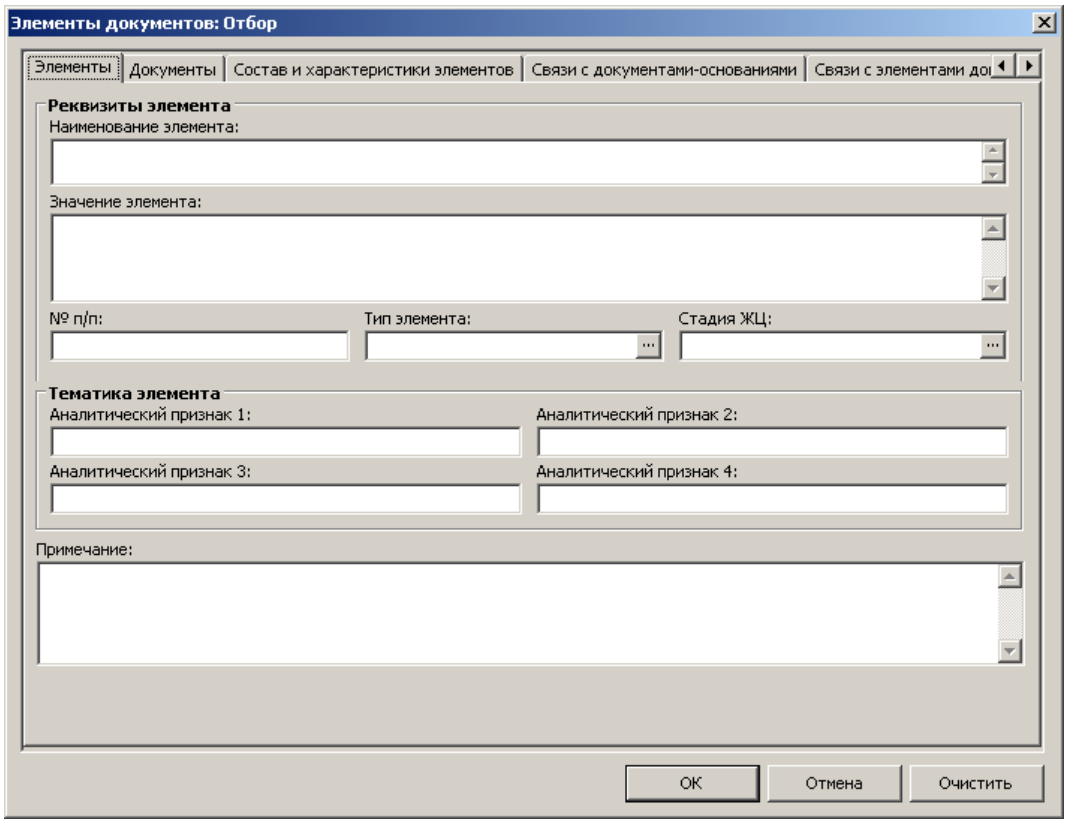

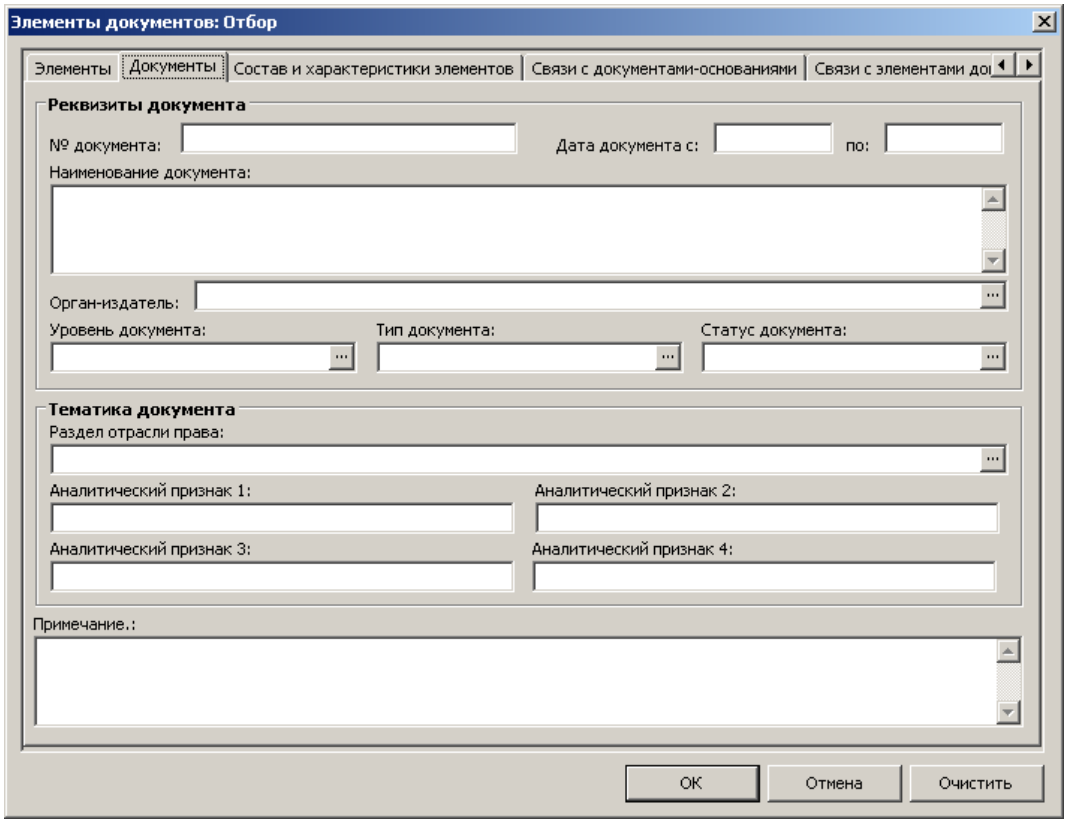

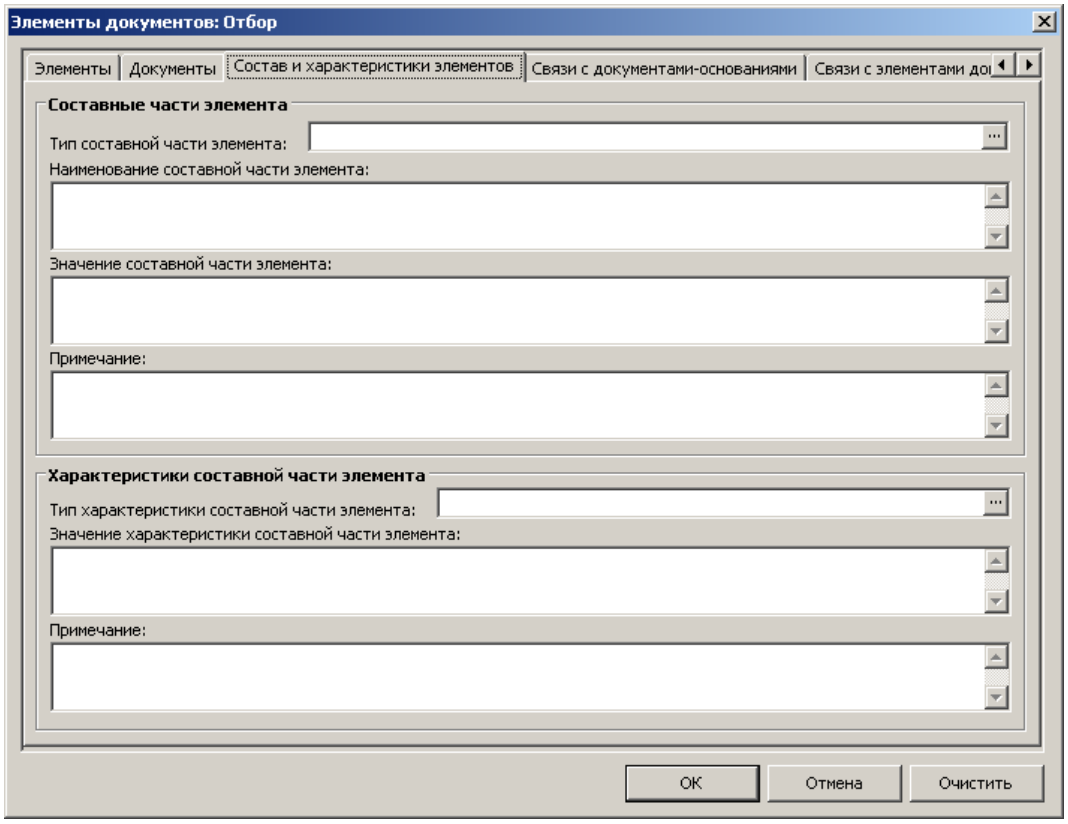

- отбор и сопоставление записей с учетом имеющихся связей между записями:

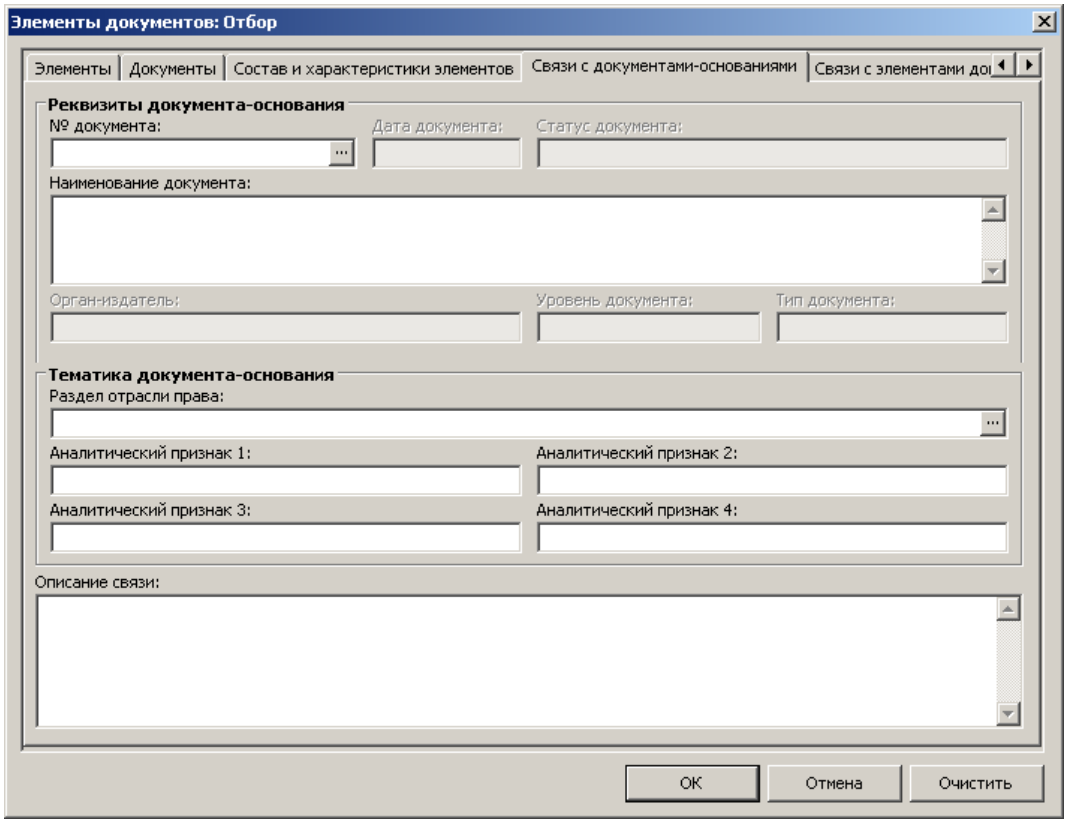

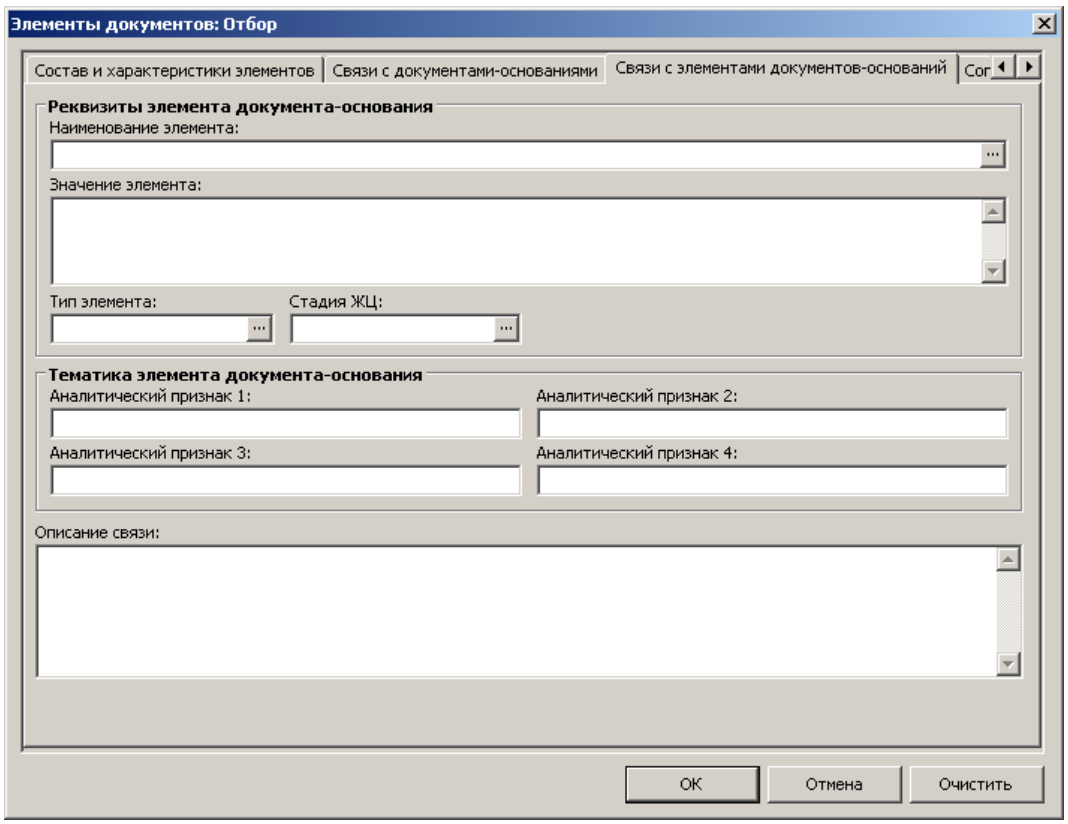

- отбор и сопоставление записей с учетом результатов согласования и мониторинга правоприменения норм права и их элементов:

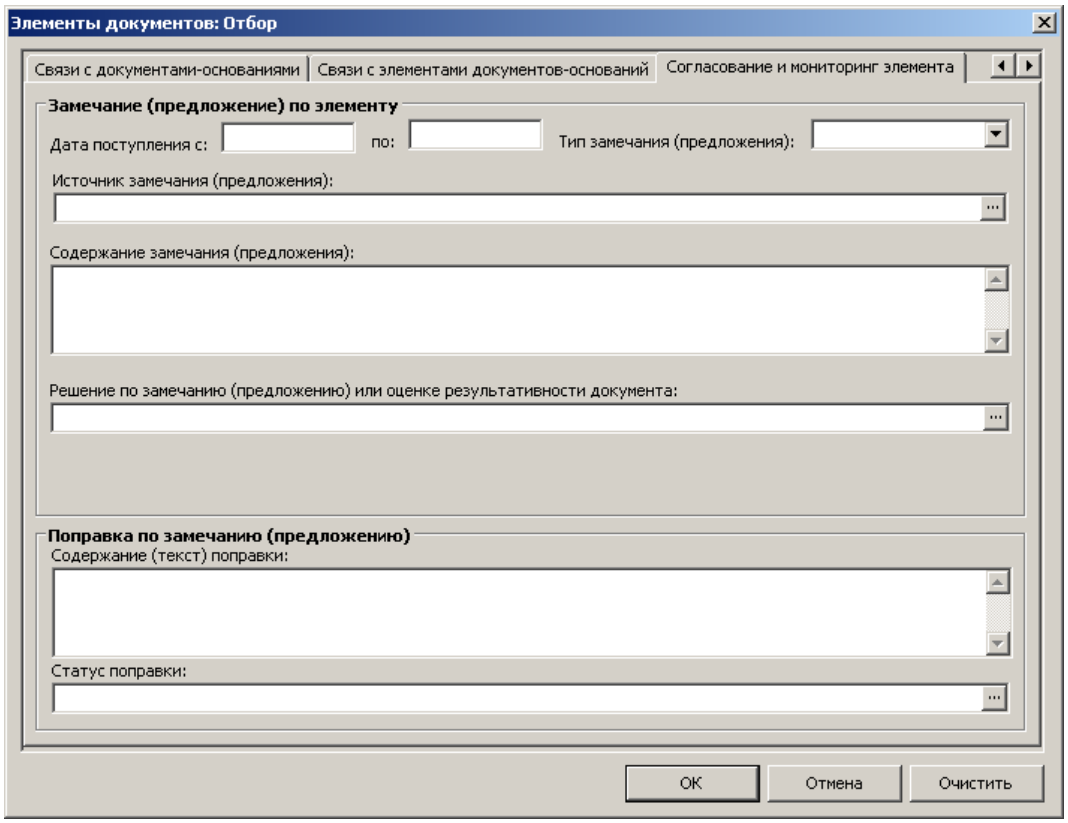

Действие «Отобрать по колонке» позволяет проводить отбор записей по значениям в конкретной колонке таблицы:

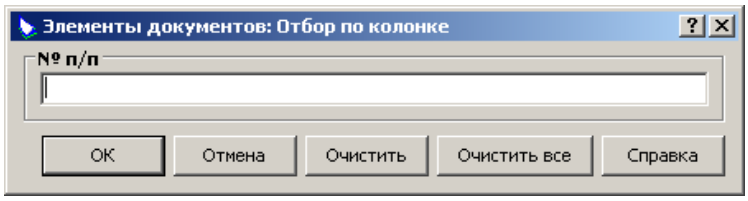

При заполнении полей этих форм можно использовать символы-заменители и символы для построения логических выражений.

Действия «Добавить», «Размножить», «Размножить и переместить», «Переместить», «Удалить» обеспечивают регистрацию и систематизацию учетных записей:

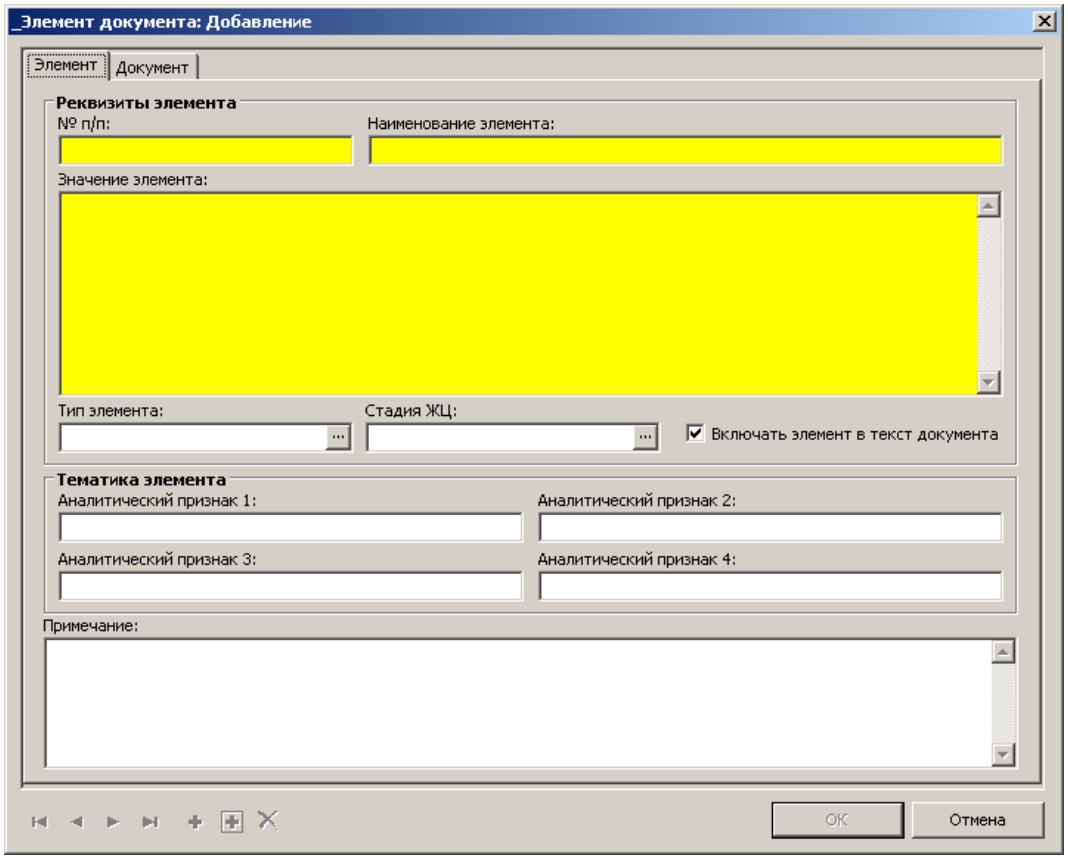

_Элемент документа: Размножение

Элемент | Документ

Реквизиты элемента

№ п/п: Ст 69.2 п. 4

Наименование элемента: Кто определяет порядок финансового обеспечения ГЗ (МЗ)

Значение элемента:

4. Финансовое обеспечение выполнения государственных (муниципальных) заданий осуществляется за счет средств федерального бюджета и бюджетов государственных внебюджетных фондов Российской Федерации, бюджетов субъектов Российской Федерации и бюджетов территориальных государственных внебюджетных фондов, местных бюджетов в порядке, установленном соответственно Правительством Российской Федерации, высшим исполнительным органом государственной власти субъекта Российской Федерации, местной администрацией.

Тип элемента: Составной элемент

Стадия ЖЦ:

☑ Включать элемент в текст документа

Тематика элемента

Аналитический признак 1:

Аналитический признак 2:

Аналитический признак 3:

Аналитический признак 4:

Примечание:

ОК | Отмена

_Элемент документа: Размножить и переместить

Элемент | Документ

Реквизиты элемента

№ п/п: Ст 69.2 п. 4

Наименование элемента: Кто определяет порядок финансового обеспечения ГЗ (МЗ)

Значение элемента:

4. Финансовое обеспечение выполнения государственных (муниципальных) заданий осуществляется за счет средств федерального бюджета и бюджетов государственных внебюджетных фондов Российской Федерации, бюджетов субъектов Российской Федерации и бюджетов территориальных государственных внебюджетных фондов, местных бюджетов в порядке, установленном соответственно Правительством Российской Федерации, высшим исполнительным органом государственной власти субъекта Российской Федерации, местной администрацией.

Тип элемента: Составной элемент

Стадия ЖЦ:

☑ Включать элемент в текст документа

Тематика элемента

Аналитический признак 1:

Аналитический признак 2:

Аналитический признак 3:

Аналитический признак 4:

Примечание:

Копировать в указанный документ

☑ Состав элемента ☑ Характеристики составных частей элемента ☑ Связи с документами-основаниями/источниками

☑ Результаты согласования и мониторинга элемента документа ☑ Связи с элементами документов-оснований/источников

ОК | Отмена

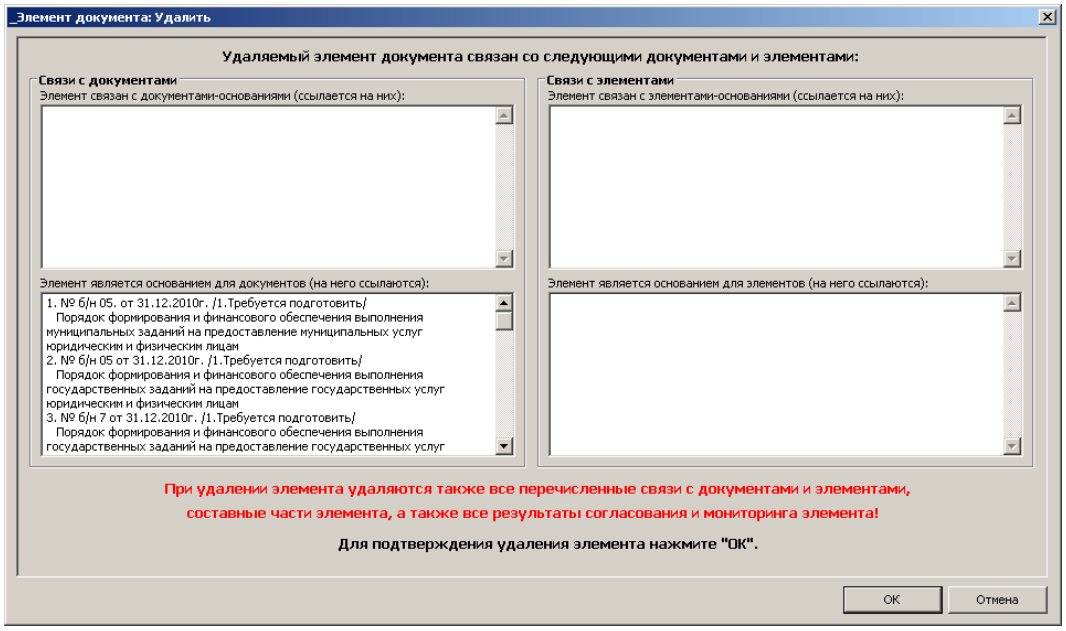

Действия «Исправить», «Заменить значения полей (полностью)» позволяют внести изменения в значения характеристик учетных записей элементов:

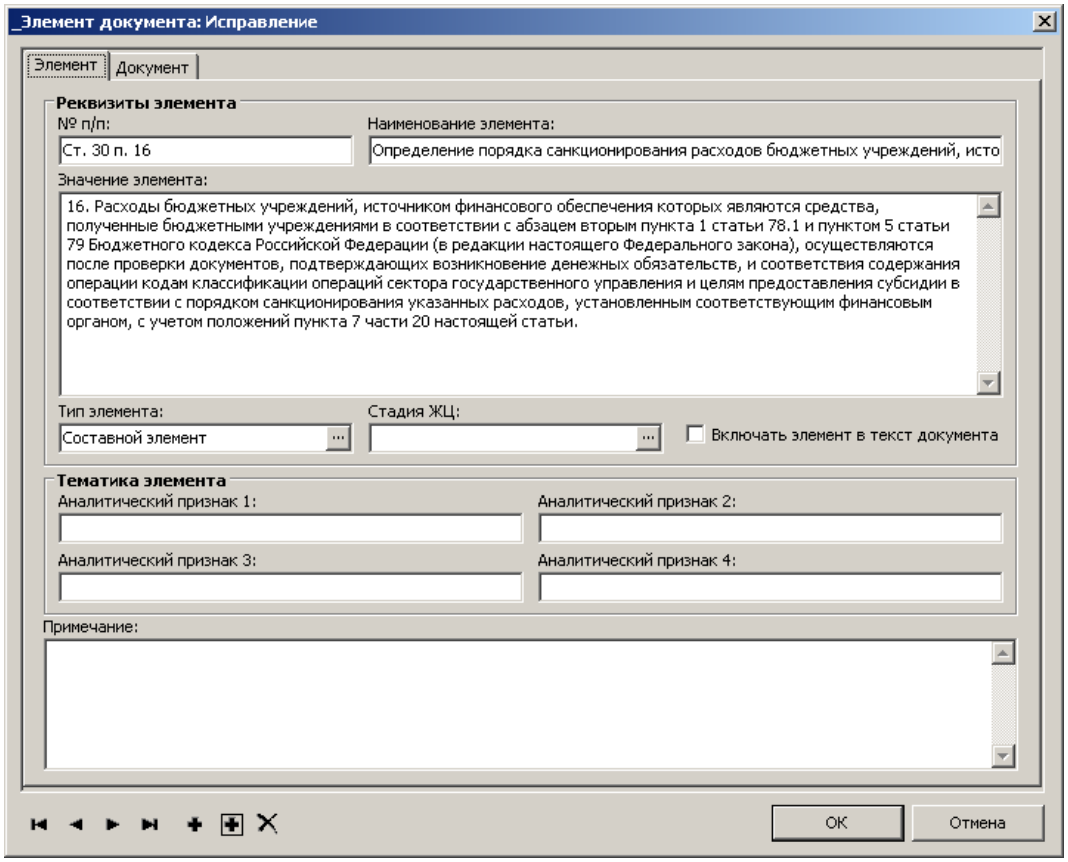

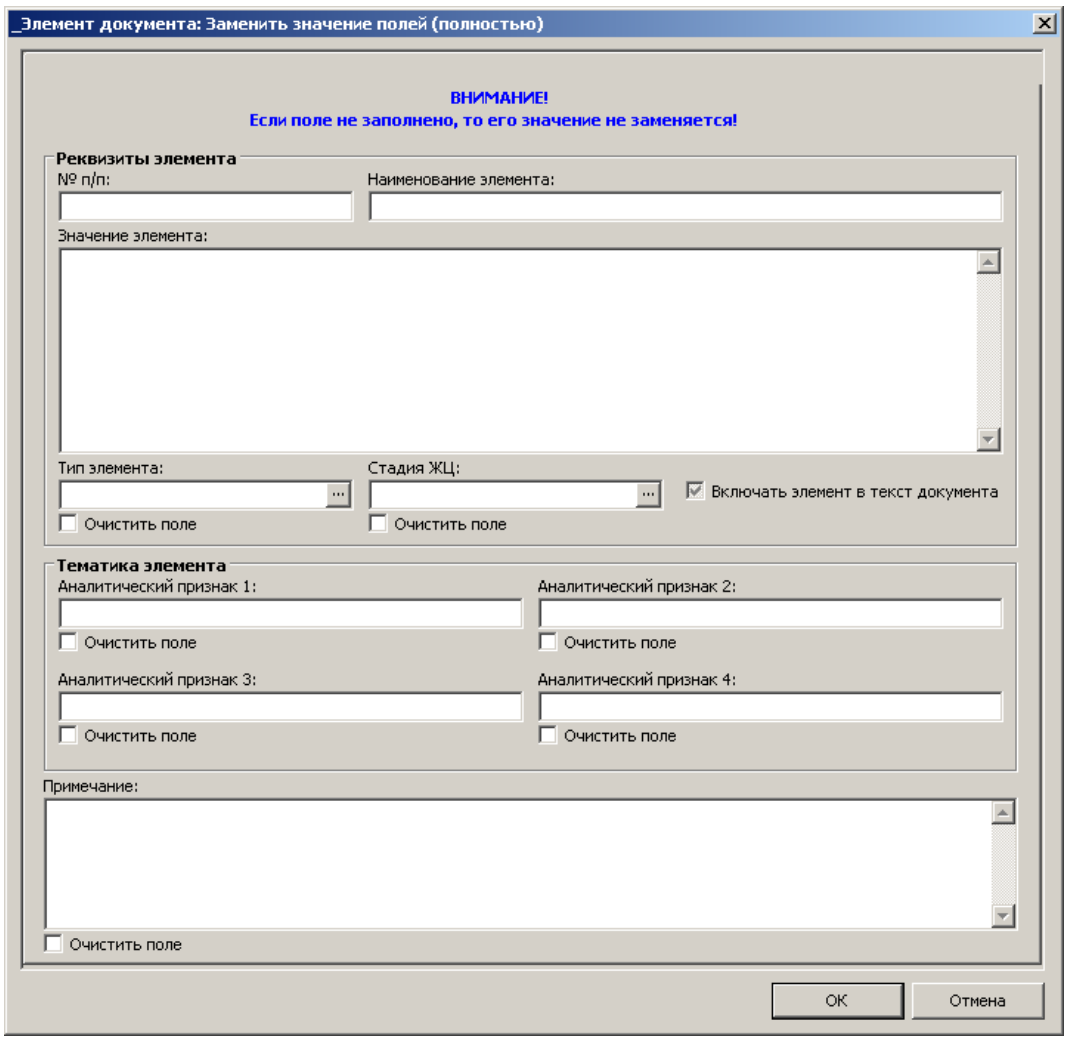

Перечисленные действия обеспечивают возможность учета результатов семантического разбора содержания законодательных и иных нормативных правовых актов, других информационных источников, включая типизацию их содержательных фрагментов (в том числе за счет использования значений справочников «Тип элемента» и «Стадия жизненного цикла» и группы полей с аналитическими признаками) и выявление недостающих описательных или содержательных элементов (в том числе по результатам согласования и мониторинга документов).

Действия «Структура и содержание документа», «Состав элементов документа» обеспечивают формирование отчетов с разной глубиной детализации элементов структуры и содержания норм права, законодательных и иных нормативных правовых актов (в том числе на

разных стадиях анализа правового поля в рамках системы мониторинга внедрения Федерального закона от 08.05.2010 № 83-ФЗ).

Действие «Связи» → «Присоединенные документы» обеспечивает регистрацию, учет, систематизацию и хранение текстов элементов документов (в любых форматах) и их версий:

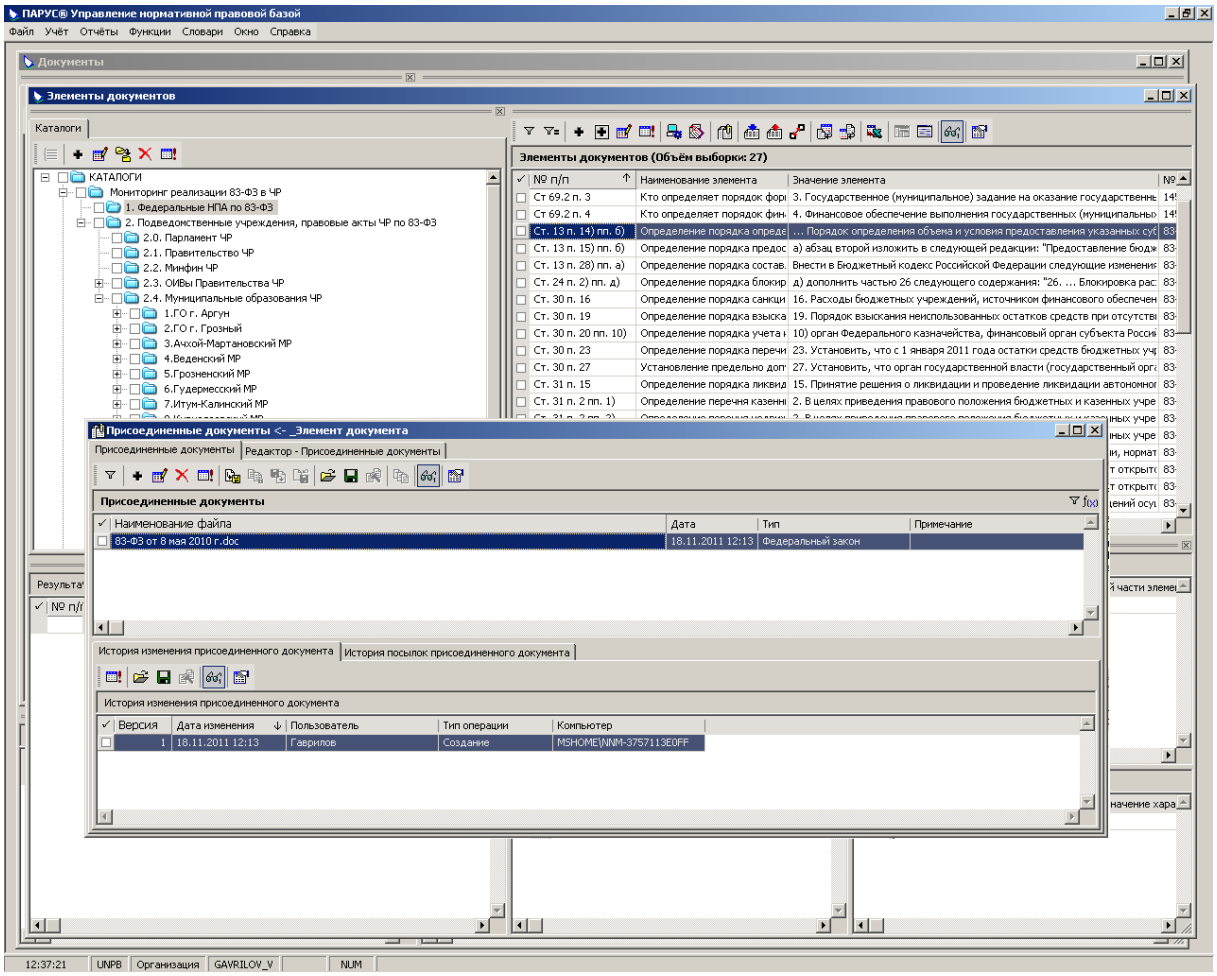

Работа с присоединенными документами описана ниже в разделе 2.1.1.7.

2.1.1.3. Регистрация, учет и хранение горизонтальных и вертикальных связей между законодательными, нормативными, методическими и распорядительными правовыми актами , применяемыми нормами права и их элементами

Функционал программного продукта позволяет выявлять, регистрировать, систематизировать и хранить информацию о выявленных связях как одного уровня (например, горизонтальных связей между законодательными и иными нормативными правовыми актами, распорядительными и методическими актами) так и разных уровней (например, вертикальных связей между нормами, установленными в Федеральном законе от 08.05.2010 № 83-ФЗ и других федеральных нормативных правовых актах, и соответствующими документами , необходимость подготовки которых следует из федеральных).

Модуль «Управление нормативно-правовой базой» позволяет фиксировать в базе данных программного продукта следующие вертикальные и горизонтальные связи:

Документы → Документы

Элементы → Документы

Документы → Элементы

Элементы → Элементы

Регистрация связей Документы → Документ и Элементы → Документ производится в разделе «Документы»:

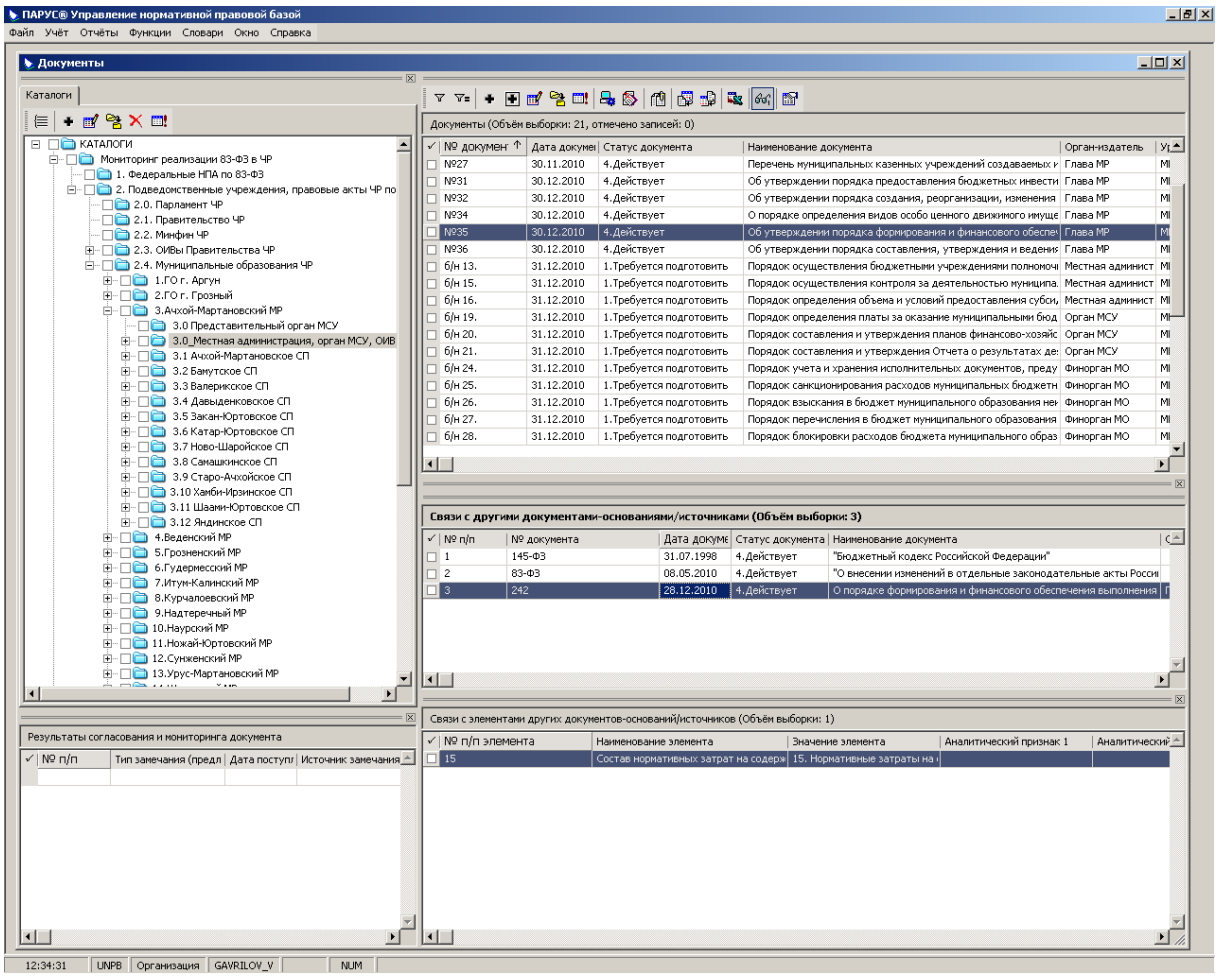

Связи с документами отображаются в окне «Связи с другими документами-основаниями/источниками». Функционал этого окна позволяет выполнять следующие действия:

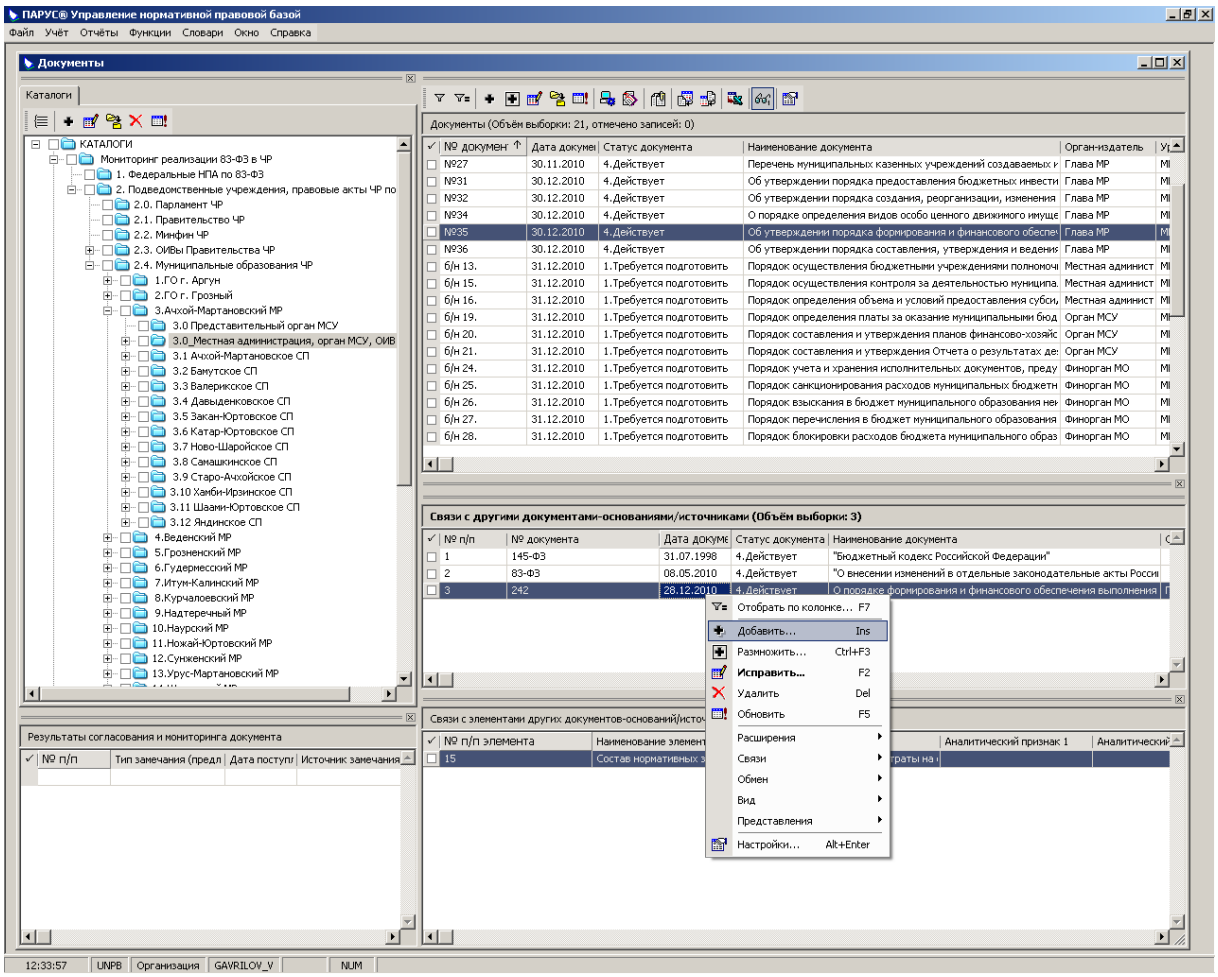

Действия «Добавить», «Размножить», «Удалить» обеспечивают регистрацию и систематизацию связей с другими документами:

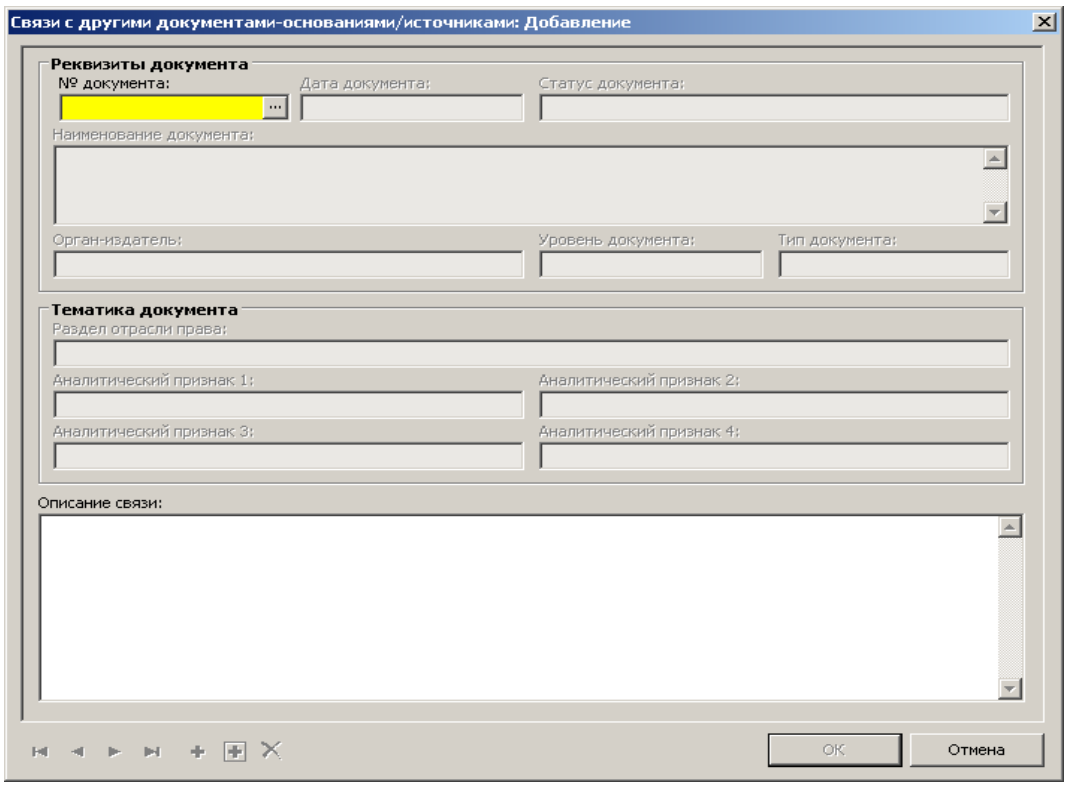

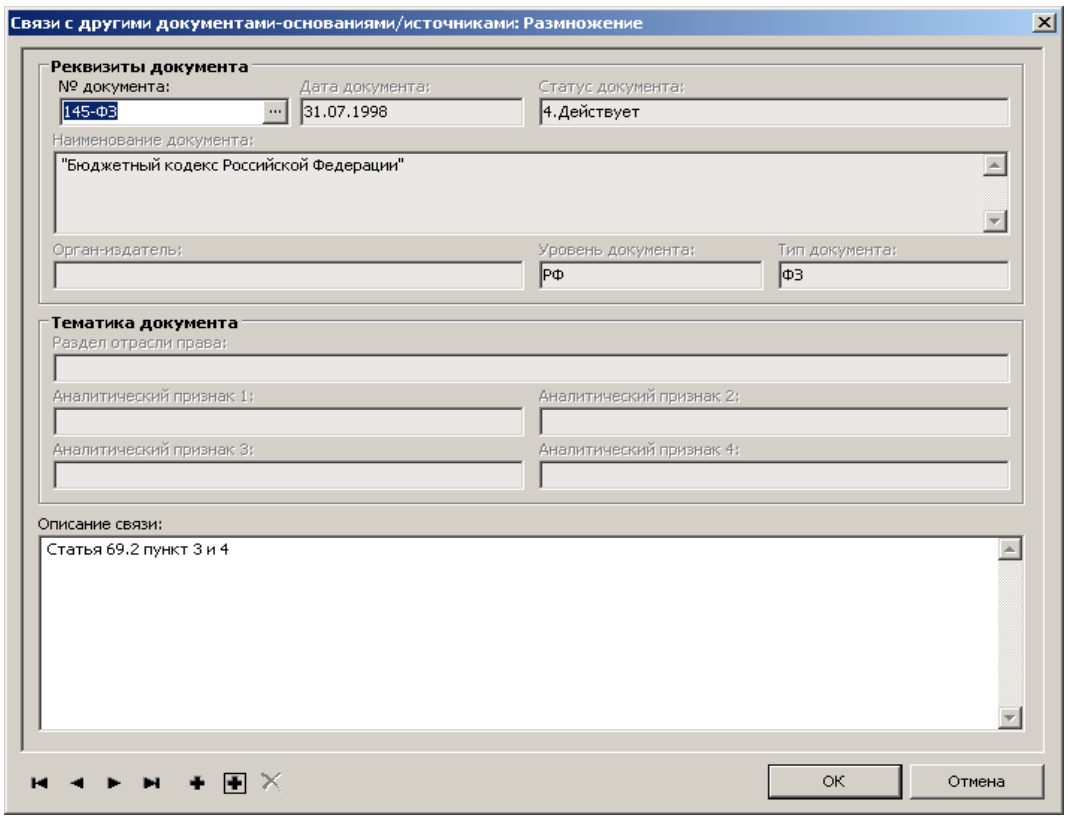

Действие «Исправить» позволяет внести изменение в описание установленной связи с документом:

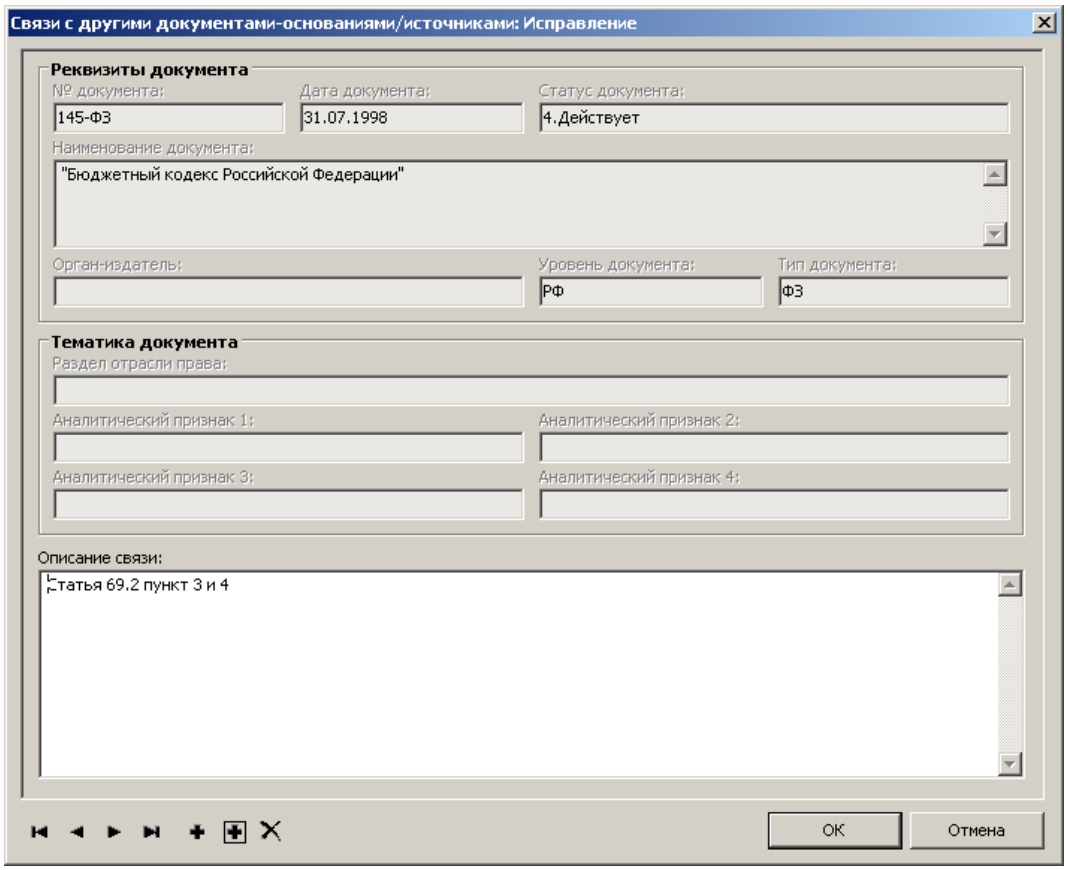

Связи с элементами отображаются в окне «Связи с элементами других документов-оснований/источников». Функционал этого окна позволяет выполнять следующие действия:

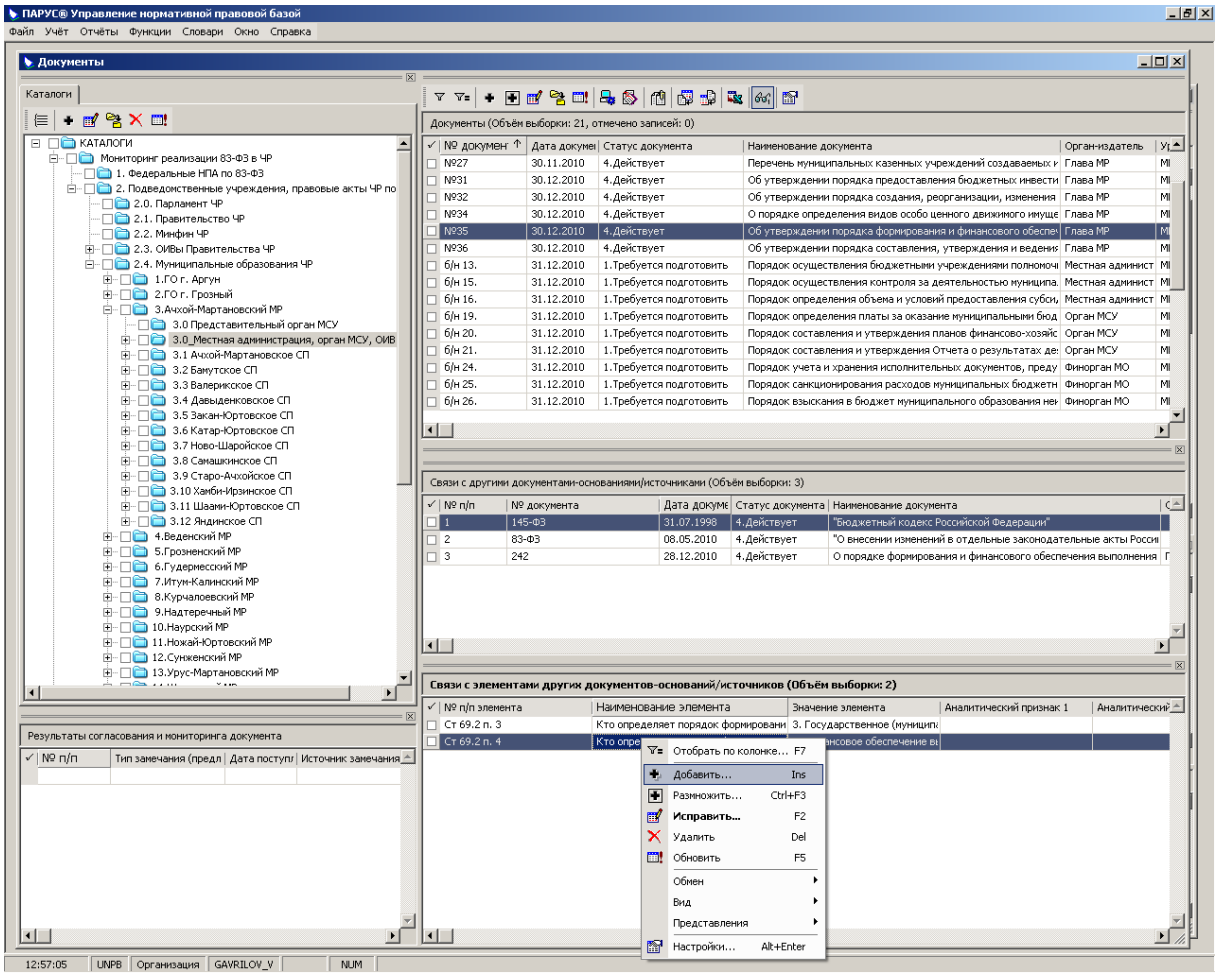

Действия «Добавить», «Размножить», «Удалить» обеспечивают регистрацию и систематизацию связей с элементами документа, связь с которым зарегистрирована в окне «Связи с другими документами-основаниями/ источниками»:

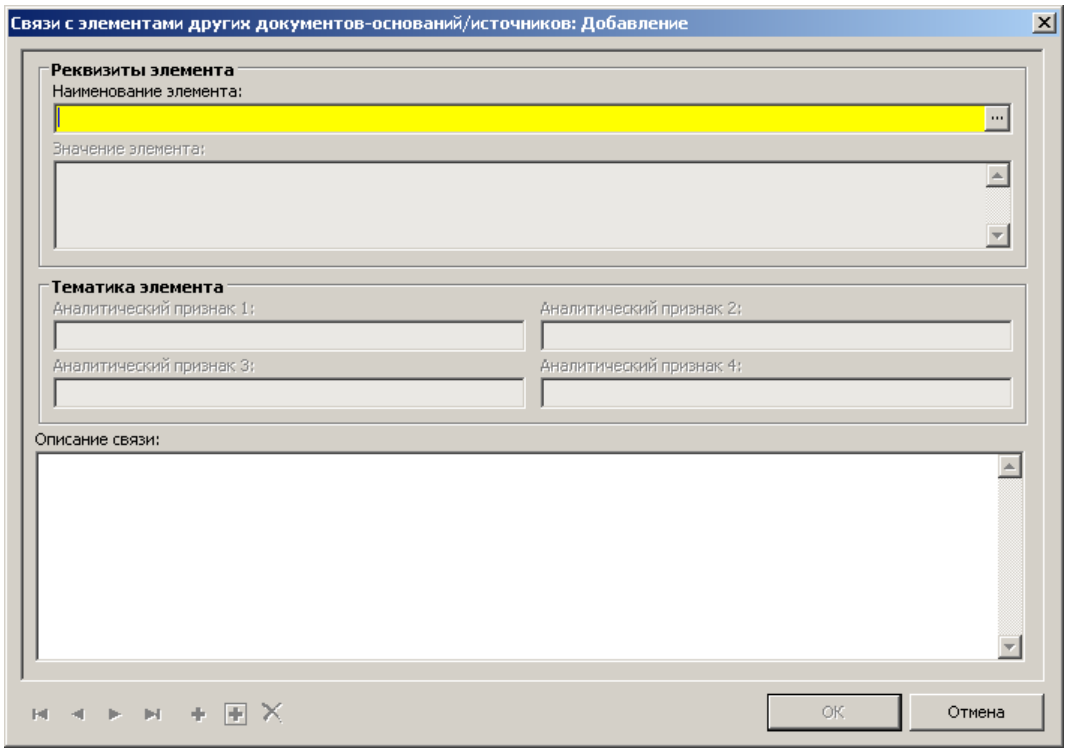

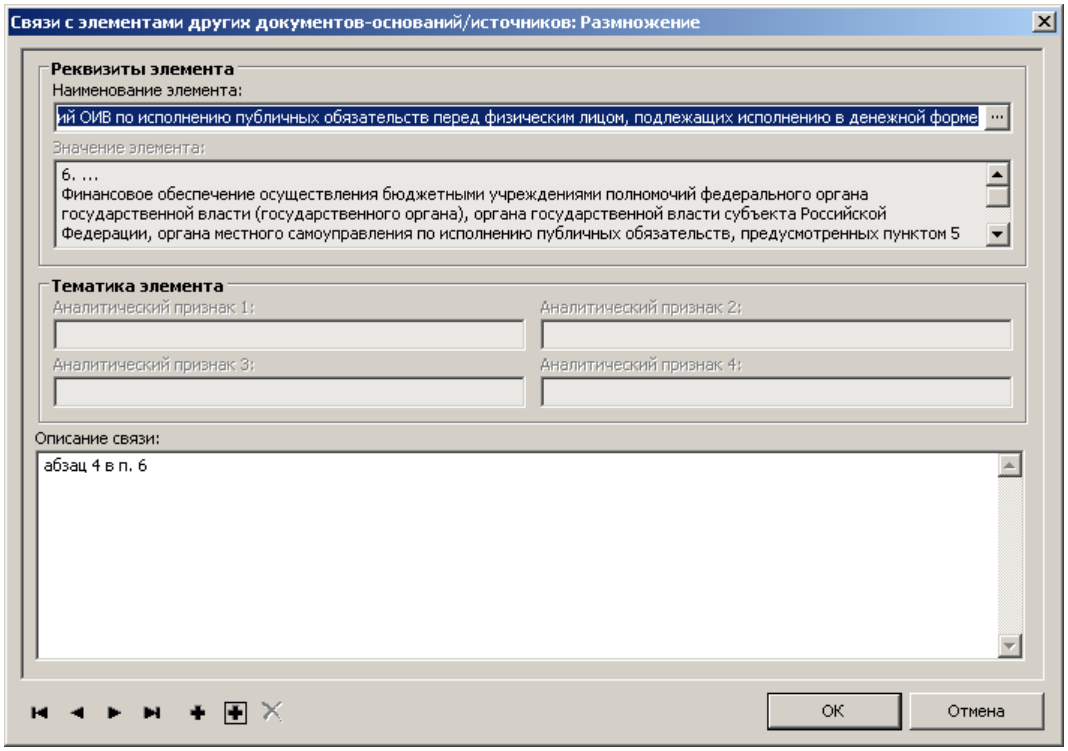

Действие «Исправить» позволяет внести изменение в описание установленной связи с элементом:

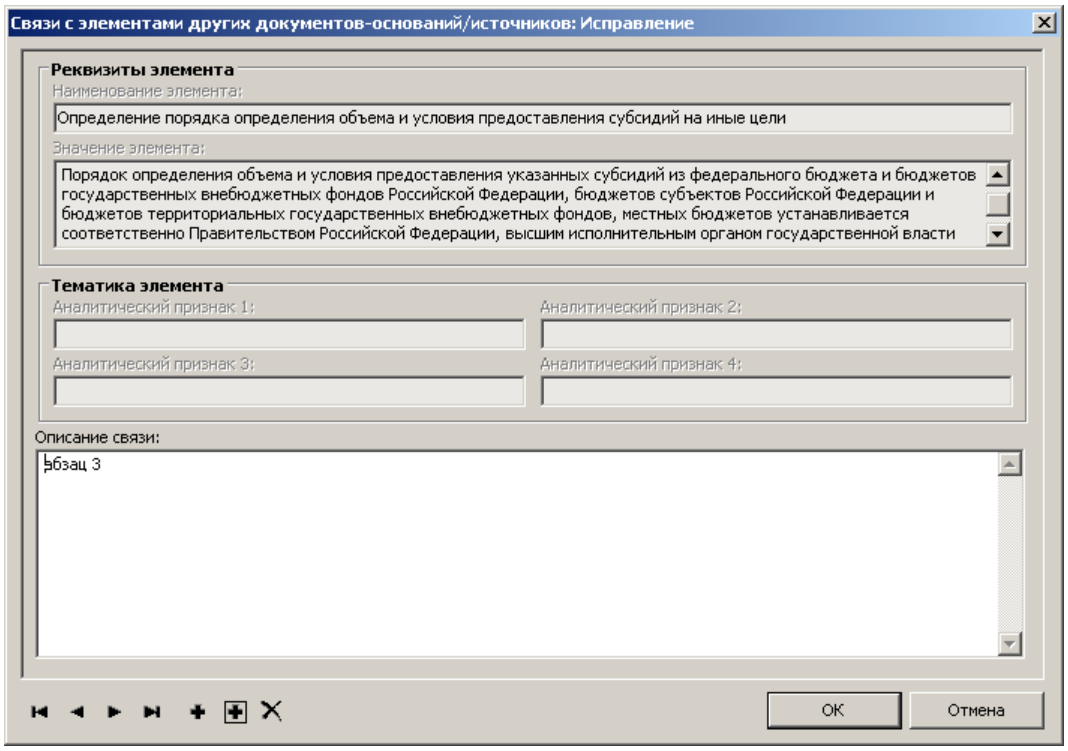

Программный продукт не имеет ограничений на количество связей и задаваемые пользователем типы связей и позволяет представлять зарегистрированные связи в текстовом и графическом виде.

Просмотр зарегистрированных связей в графическом виде обеспечивает действие «Связи» → «Графическое отображение», доступное в контекстном меню окна «Документы»:

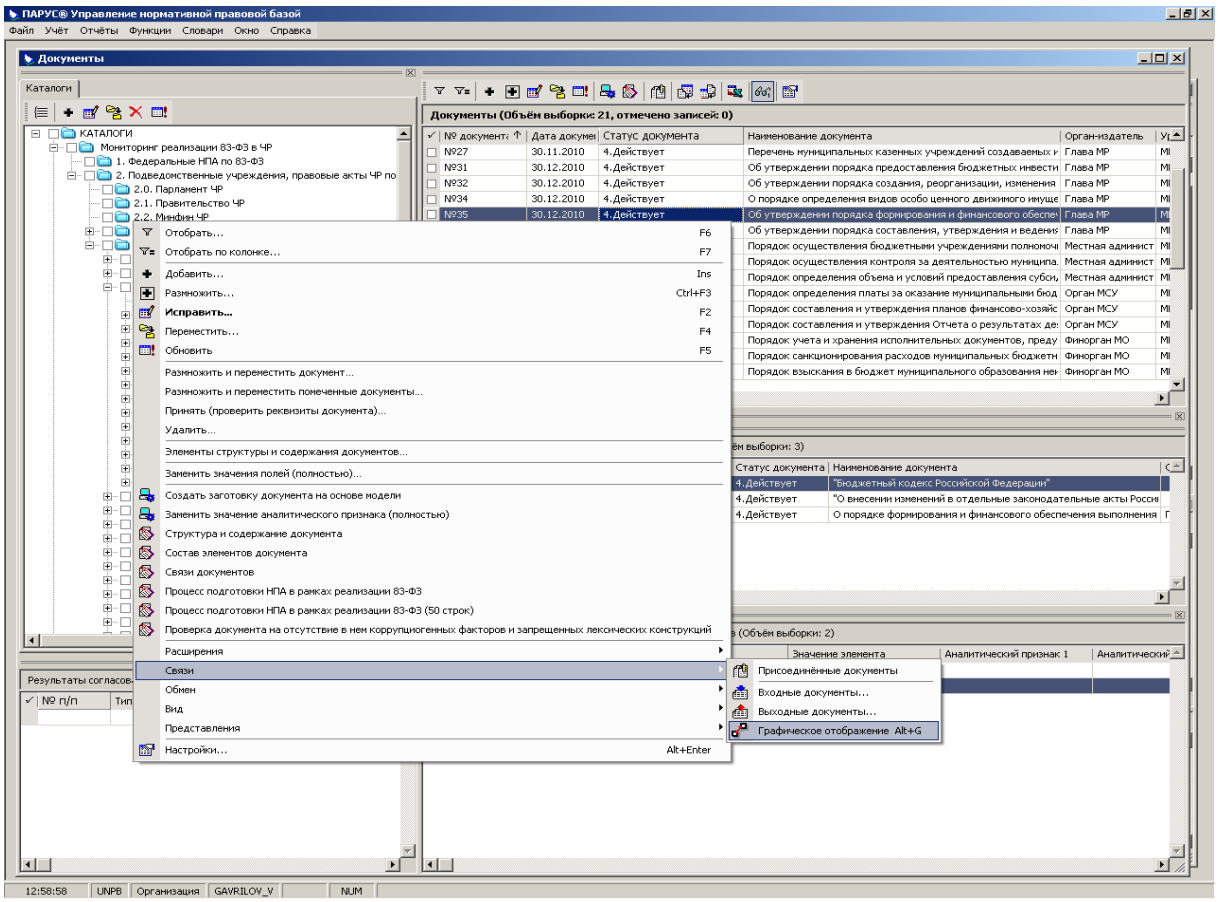
ПАРУС® Управление нормативной правовой базой
Файл Учёт Отчёты Функции Словари Окно Справка
Документы
Каталоги
КАТАЛОГИ
Мониторинг реализации 83-ФЗ в ЧР
1. Федеральные НПА по 83-ФЗ
2. Подведомственные учреждения, правовые акты ЧР по
2.0. Парламент ЧР
2.1. Правительство ЧР
2.2. Минфин ЧР
Документы (Объём выборки: 21, отмечено записей: 0)
№ документа
Дата докуме
Статус документа
Наименование документа
Орган-издатель
№927 30.11.2010 4.Действует Перечень муниципальных казенных учреждений создаваемых и Глава МР
№931 30.12.2010 4.Действует Об утверждении порядка предоставления бюджетных инвести Глава МР
№932 30.12.2010 4.Действует Об утверждении порядка создания, реорганизации, изменения Глава МР
№934 30.12.2010 4.Действует О порядке определения видов особо ценного движимого имуще Глава МР
№935 30.12.2010 4.Действует Об утверждении порядка формирования и финансового обеспе Глава МР
Об утверждении порядка составления, утверждения и ведения Глава МР
Порядок осуществления бюджетными учреждениями полномочи Местная аднинист
Порядок осуществления контроля за деятельностью муниципа. Местная аднинист
Порядок определения объема и условий предоставления субси Местная аднинист
Порядок определения платы за оказание муниципальными бюд Орган МСУ
Порядок составления и утверждения планов финансово-хозяйс Орган МСУ
Порядок составления и утверждения Отчета о результатах де Орган МСУ
Порядок учета и хранения исполнительных документов, преду Финорган МО
Порядок санкционирования расходов муниципальных бюджетн Финорган МО
Порядок взыскания в бюджет муниципального образования не Финорган МО
Отобрать... F6
Отобрать по колонке... F7
Добавить... Ins
Размножить... Ctrl+F3
Исправить... F2
Переместить... F4
Обновить F5
Размножить и переместить документ...
Размножить и переместить помеченные документы...
Принять (проверить реквизиты документа)...
Удалить...
Элементы структуры и содержания документов...
Заменить значения полей (полностью)...
Создать заготовку документа на основе модели
Заменить значение аналитического признака (полностью)
Структура и содержание документа
Состав элементов документа
Связи документов
Процесс подготовки НПА в рамках реализации 83-ФЗ
Процесс подготовки НПА в рамках реализации 83-ФЗ (50 строк)
Проверка документа на отсутствие в нем коррупциогенных факторов и запрещенных лексических конструкций
Расширения
Связи
Обмен
Вид
Представления
Настройки... Alt+Enter
Присоединённые документы
Входные документы...
Выходные документы...
Графическое отображение Alt+G
Статус документа
Наименование документа
4.Действует "Бюджетный кодекс Российской Федерации"
4.Действует "О внесении изменений в отдельные законодательные акты Росси
4.Действует О порядке формирования и финансового обеспечения выполнения
Значение элемента
Аналитический признак 1
Результаты согласов
№ п/п
12:58:58 UNPB Организация GAVRILOV_V NUM

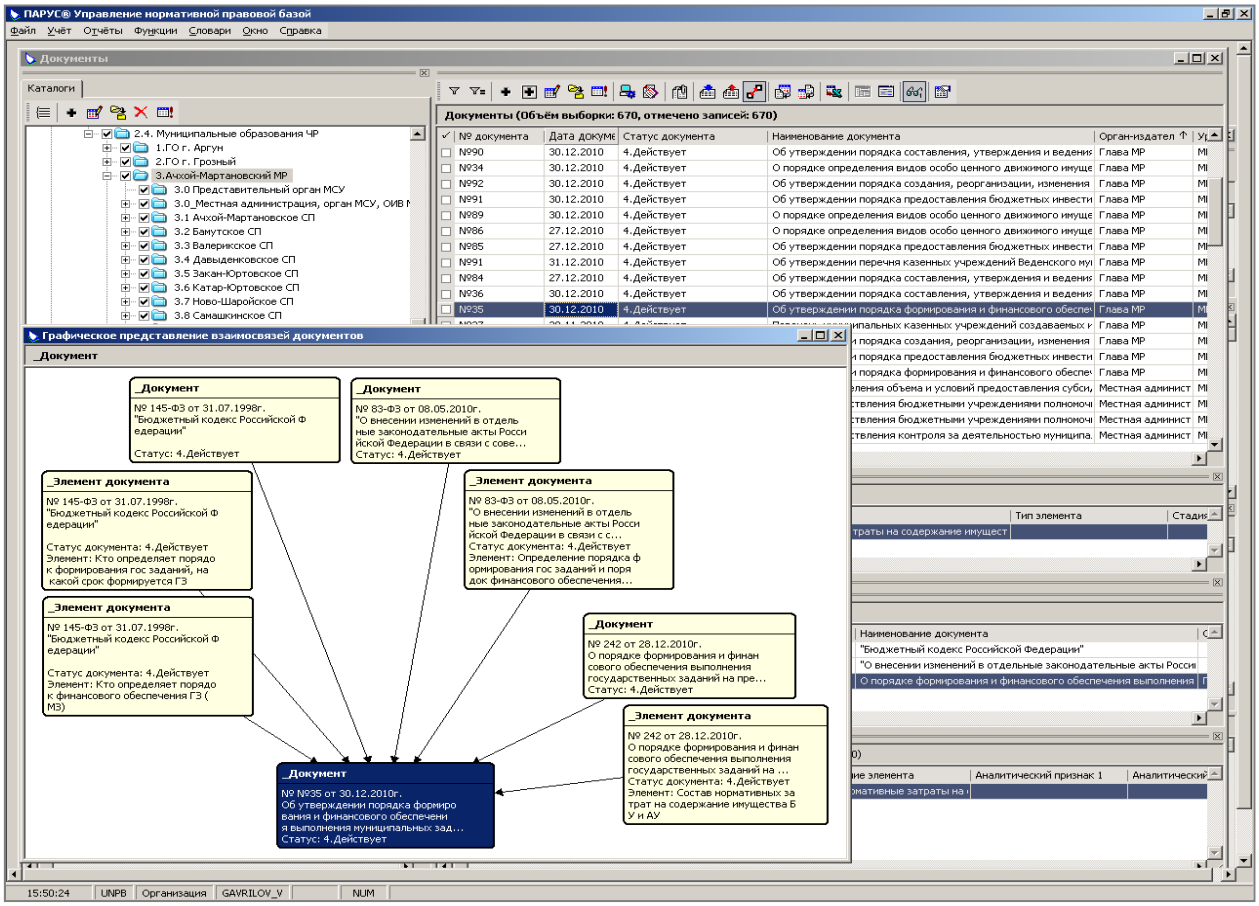
ПАРУС® Управление нормативной правовой базой
Файл Учёт Отчёты Функции Словари Окно Справка
Документы
Каталоги
2.4. Муниципальные образования ЧР
1.ГО г. Аргун
2.ГО г. Грозный
3.Ачхой-Мартановский МР
3.0 Представительный орган МСУ
3.0_Местная администрация, орган МСУ, ОИВ
3.1 Ачхой-Мартановское СП
3.2 Бамутское СП
3.3 Валерикское СП
3.4 Давыденковское СП
3.5 Закан-Юртовское СП
3.6 Катар-Юртовское СП
3.7 Ново-Шаройское СП
3.8 Самашкинское СП
Документы (Объём выборки: 670, отмечено записей: 670)
№ документа
Дата докуме
Статус документа
Наименование документа
Орган-издатель
№90 30.12.2010 4.Действует Об утверждении порядка составления, утверждения и ведения Глава МР
№934 30.12.2010 4.Действует О порядке определения видов особо ценного движимого имуще Глава МР
№92 30.12.2010 4.Действует Об утверждении порядка создания, реорганизации, изменения Глава МР
№91 30.12.2010 4.Действует Об утверждении порядка предоставления бюджетных инвести Глава МР
№89 30.12.2010 4.Действует О порядке определения видов особо ценного движимого имуще Глава МР
№86 27.12.2010 4.Действует О порядке определения видов особо ценного движимого имуще Глава МР
№85 27.12.2010 4.Действует Об утверждении порядка предоставления бюджетных инвести Глава МР
№91 31.12.2010 4.Действует Об утверждении перечня казенных учреждений Веденского му Глава МР
№84 27.12.2010 4.Действует Об утверждении порядка составления, утверждения и ведения Глава МР
№936 30.12.2010 4.Действует Об утверждении порядка составления, утверждения и ведения Глава МР
№935 30.12.2010 4.Действует Об утверждении порядка формирования и финансового обеспе Глава МР
Графическое представление взаимосвязей документов
_Документ
_Документ
№ 145-ФЗ от 31.07.1998г.
"Бюджетный кодекс Российской Ф
едерации"
Статус: 4.Действует
_Документ
№ 83-ФЗ от 08.05.2010г.
"О внесении изменений в отдель
ные законодательные акты Росси
йской Федерации в связи с сове...
Статус: 4.Действует
_Элемент документа
№ 145-ФЗ от 31.07.1998г.
"Бюджетный кодекс Российской Ф
едерации"
Статус документа: 4.Действует
Элемент: Кто определяет порядо
к формирования гос заданий, на
какой срок формируется ГЗ
_Элемент документа
№ 83-ФЗ от 08.05.2010г.
"О внесении изменений в отдель
ные законодательные акты Росси
йской Федерации в связи с с...
Статус документа: 4.Действует
Элемент: Определение порядка ф
ормирования гос заданий и поря
док финансового обеспечения...
_Элемент документа
№ 145-ФЗ от 31.07.1998г.
"Бюджетный кодекс Российской Ф
едерации"
Статус документа: 4.Действует
Элемент: Кто определяет порядо
к финансового обеспечения ГЗ (
МЗ)
_Документ
№ 242 от 28.12.2010г.
О порядке формирования и финан
сового обеспечения выполнения
государственных заданий на пре...
Статус: 4.Действует
_Элемент документа
№ 242 от 28.12.2010г.
О порядке формирования и финан
сового обеспечения выполнения
государственных заданий на ...
Статус документа: 4.Действует
Элемент: Состав нормативных за
трат на содержание имущества Б
У и АУ
_Документ
№ №35 от 30.12.2010г.
Об утверждении порядка формиро
вания и финансового обеспечени
я выполнения муниципальных зад...
Статус: 4.Действует
Тип элемента
Наименование документа
"Бюджетный кодекс Российской Федерации"
"О внесении изменений в отдельные законодательные акты Росси
О порядке формирования и финансового обеспечения выполнения
Аналитический признак 1
15:50:24 UNPB Организация GAVRILOV_V NUM

Просмотр зарегистрированных связей в текстовом виде обеспечивают действия «Связи» → «Входные документы» и «Связи» → «Выходные документы», доступные в контекстном меню окна «Документы»:

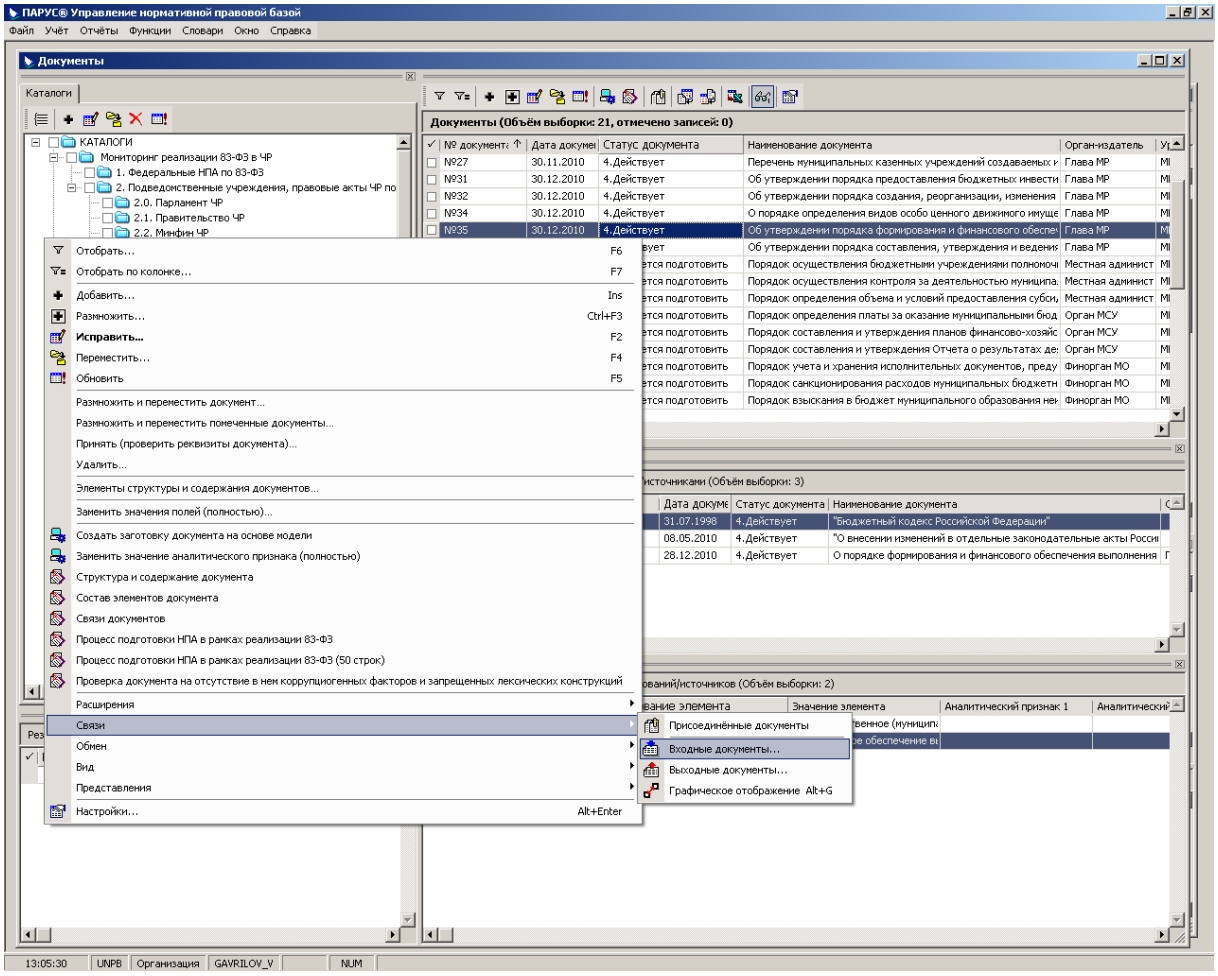

Указанные действия позволяют просмотреть на экране список связанных документов или элементов:

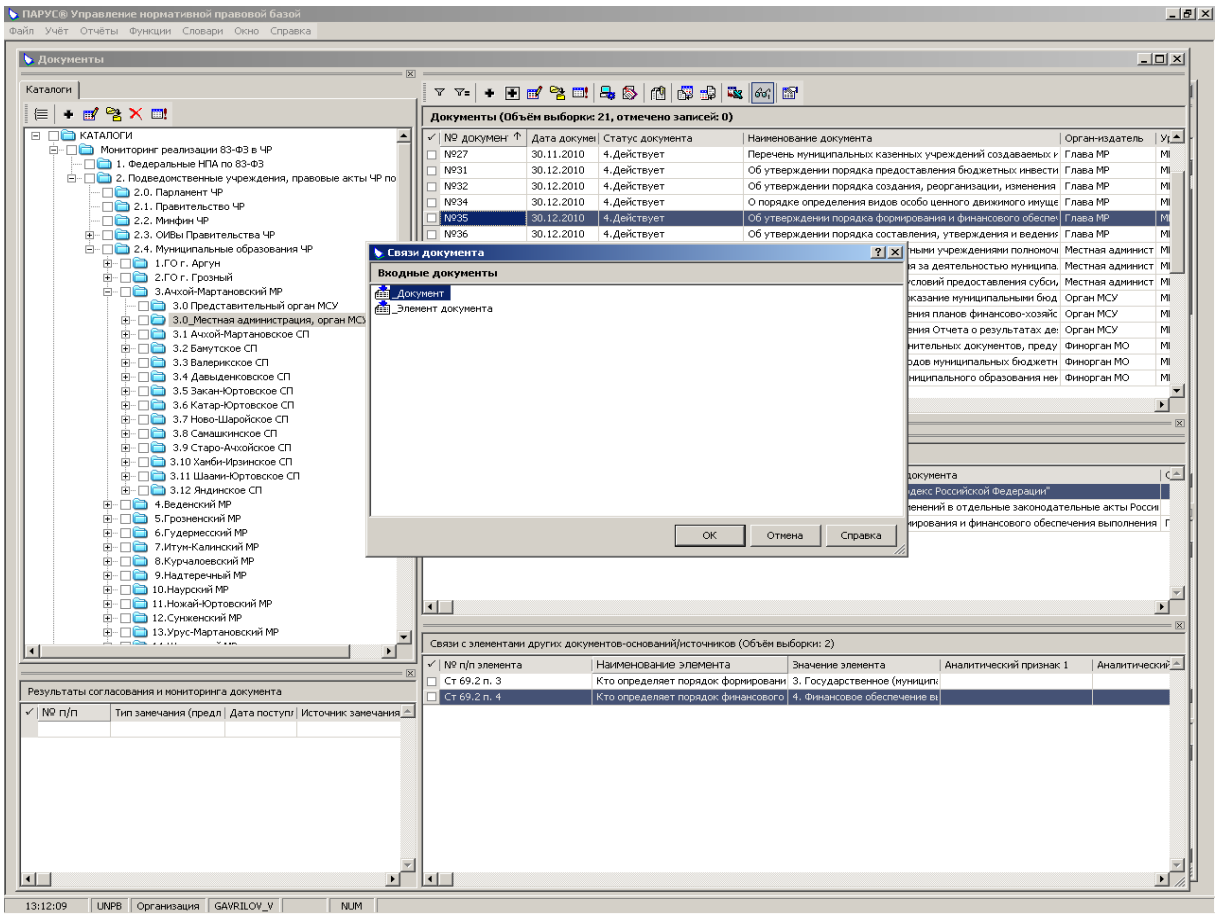
ПАРУС® Управление нормативной правовой базой
Файл Учёт Отчёты Функции Словари Окно Справка
Документы
Каталоги
КАТАЛОГИ
Мониторинг реализации 83-ФЗ в ЧР
1. Федеральные НПА по 83-ФЗ
2. Подведомственные учреждения, правовые акты ЧР по
2.0. Парламент ЧР
2.1. Правительство ЧР
2.2. Минфин ЧР
2.3. ОИВы Правительства ЧР
2.4. Муниципальные образования ЧР
1.ГО г. Аргун
2.ГО г. Грозный
3.Ачхой-Мартановский МР
3.0 Представительный орган МСУ
3.0_Местная администрация, орган МСУ
3.1 Ачхой-Мартановское СП
3.2 Бамутское СП
3.3 Валерикское СП
3.4 Давыденковское СП
3.5 Закан-Юртовское СП
3.6 Катар-Юртовское СП
3.7 Ново-Шаройское СП
3.8 Самашкинское СП
3.9 Старо-Ачхойское СП
3.10 Хамби-Ирзинское СП
3.11 Шаами-Юртовское СП
3.12 Яндинское СП
4.Веденский МР
5.Грозненский МР
6.Гудермесский МР
7.Итум-Калинский МР
8.Курчалоевский МР
9.Надтеречный МР
10.Наурский МР
11.Ножай-Юртовский МР
12.Сунженский МР
13.Урус-Мартановский МР
Документы (Объём выборки: 21, отмечено записей: 0)
№ документ
Дата докумен
Статус документа
Наименование документа
Орган-издатель
№927 30.11.2010 4.Действует Перечень муниципальных казенных учреждений создаваемых и Глава МР
№931 30.12.2010 4.Действует Об утверждении порядка предоставления бюджетных инвести Глава МР
№932 30.12.2010 4.Действует Об утверждении порядка создания, реорганизации, изменения Глава МР
№934 30.12.2010 4.Действует О порядке определения видов особо ценного движимого имуще Глава МР
№935 30.12.2010 4.Действует Об утверждении порядка формирования и финансового обеспе Глава МР
№936 30.12.2010 4.Действует Об утверждении порядка составления, утверждения и ведени Глава МР
Связи документа
Входные документы
Документ
_Элемент документа
ОК
Отмена
Справка
Связи с элементами других документов-оснований/источников (Объём выборки: 2)
№ п/п элемента
Наименование элемента
Значение элемента
Аналитический признак 1
Ст 69.2 п. 3
Кто определяет порядок формировани
3. Государственное (муниципа
Ст 69.2 п. 4
Кто определяет порядок финансового
4. Финансовое обеспечение вы
Результаты согласования и мониторинга документа
№ п/п
Тип замечания (предл
Дата поступл
Источник замечания
13:12:09
UNPB
Организация
GAVRILOV_V
NUM

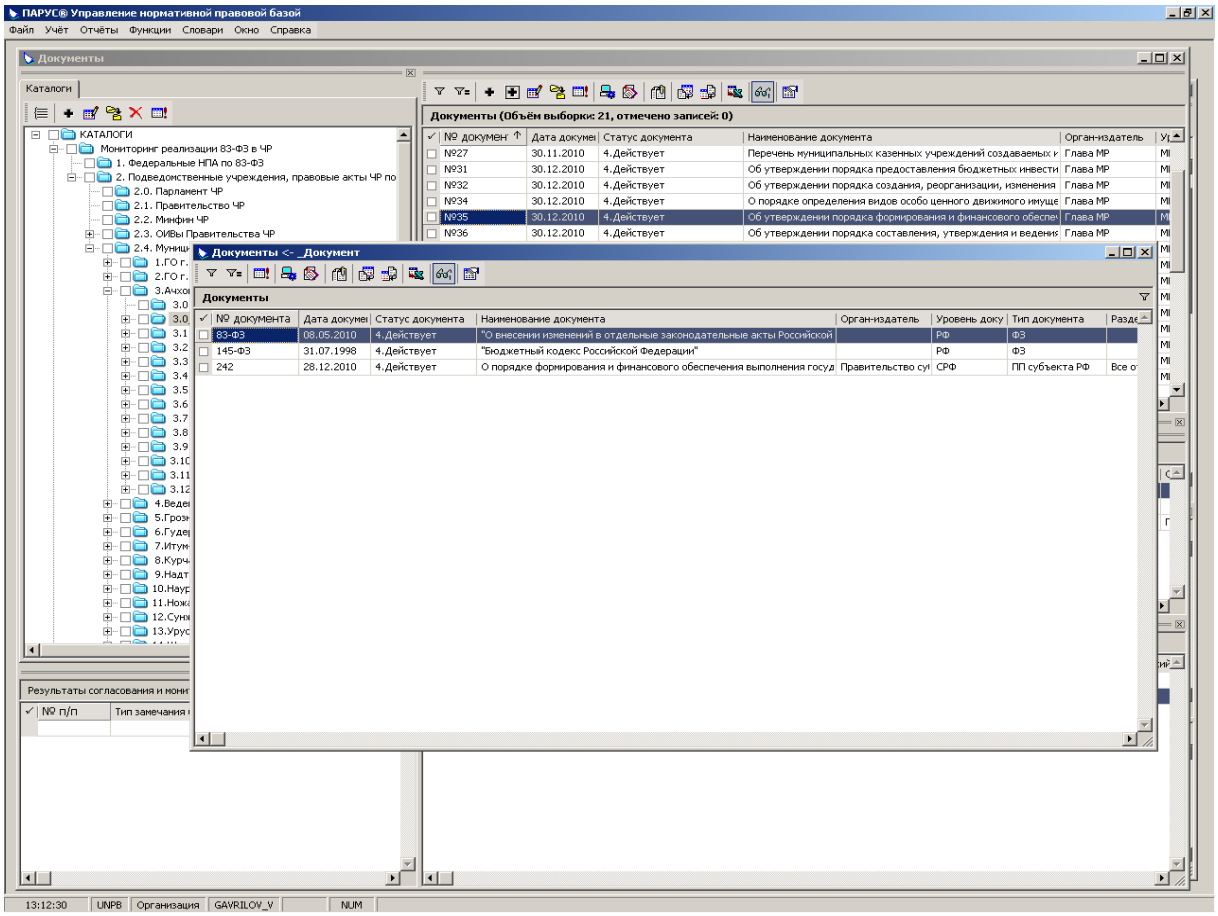
ПАРУС® Управление нормативной правовой базой
Файл Учёт Отчёты Функции Словари Окно Справка
Документы
Каталоги
КАТАЛОГИ
Мониторинг реализации 83-ФЗ в ЧР
1. Федеральные НПА по 83-ФЗ
2. Подведомственные учреждения, правовые акты ЧР по
2.0. Парламент ЧР
2.1. Правительство ЧР
2.2. Минфин ЧР
2.3. ОИВы Правительства ЧР
Документы (Объём выборки: 21, отмечено записей: 0)
№ документ
Дата докумен
Статус документа
Наименование документа
Орган-издатель
№927 30.11.2010 4.Действует Перечень муниципальных казенных учреждений создаваемых и Глава МР
№931 30.12.2010 4.Действует Об утверждении порядка предоставления бюджетных инвести Глава МР
№932 30.12.2010 4.Действует Об утверждении порядка создания, реорганизации, изменения Глава МР
№934 30.12.2010 4.Действует О порядке определения видов особо ценного движимого имуще Глава МР
№935 30.12.2010 4.Действует Об утверждении порядка формирования и финансового обеспе Глава МР
№936 30.12.2010 4.Действует Об утверждении порядка составления, утверждения и ведени Глава МР
Документы <- _Документ
Документы
№ документа
Дата докумен
Статус документа
Наименование документа
Орган-издатель
Уровень доку
Тип документа
83-ФЗ 08.05.2010 4.Действует "О внесении изменений в отдельные законодательные акты Российской РФ ФЗ
145-ФЗ 31.07.1998 4.Действует "Бюджетный кодекс Российской Федерации" РФ ФЗ
242 28.12.2010 4.Действует О порядке формирования и финансового обеспечения выполнения госуд Правительство су СРФ ПП субъекта РФ
Результаты согласования и мони
№ п/п
13:12:30
UNPB
Организация
GAVRILOV_V
NUM

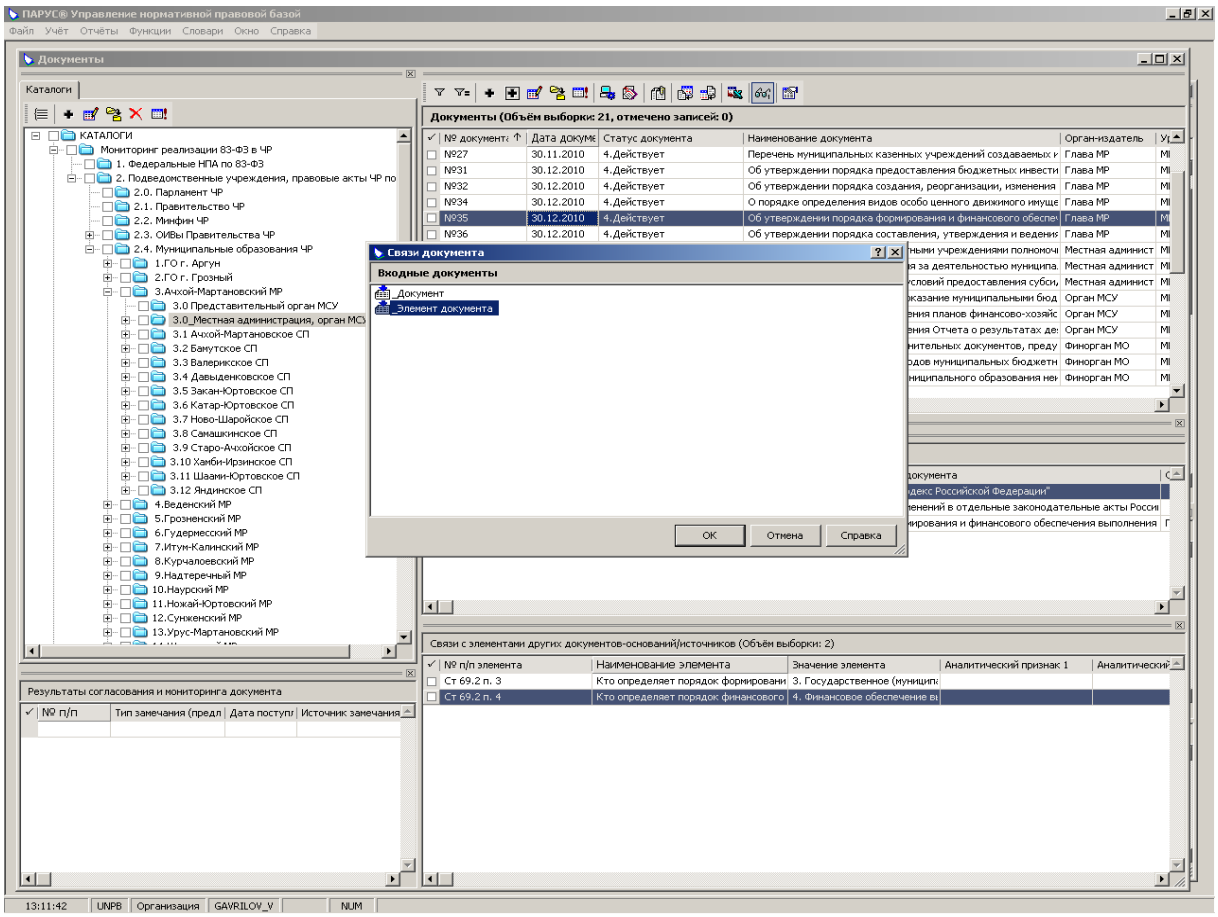
ПАРУС® Управление нормативной правовой базой
Файл Учёт Отчёты Функции Словари Окно Справка
Документы
Каталоги
КАТАЛОГИ
Мониторинг реализации 83-ФЗ в ЧР
1. Федеральные НПА по 83-ФЗ
2. Подведомственные учреждения, правовые акты ЧР по
2.0. Парламент ЧР
2.1. Правительство ЧР
2.2. Минфин ЧР
2.3. ОИВы Правительства ЧР
2.4. Муниципальные образования ЧР
1.ГО г. Аргун
2.ГО г. Грозный
3.Ачхой-Мартановский МР
3.0 Представительный орган МСУ
3.0_Местная администрация, орган МСУ
3.1 Ачхой-Мартановское СП
3.2 Бамутское СП
3.3 Валерикское СП
3.4 Давыденковское СП
3.5 Закан-Юртовское СП
3.6 Катар-Юртовское СП
3.7 Ново-Шаройское СП
3.8 Самашкинское СП
3.9 Старо-Ачхойское СП
3.10 Хамби-Ирзинское СП
3.11 Шаами-Юртовское СП
3.12 Яндинское СП
4.Веденский МР
5.Грозненский МР
6.Гудермесский МР
7.Итум-Калинский МР
8.Курчалоевский МР
9.Надтеречный МР
10.Наурский МР
11.Ножай-Юртовский МР
12.Сунженский МР
13.Урус-Мартановский МР
Документы (Объём выборки: 21, отмечено записей: 0)
№ документа Дата докуме Статус документа Наименование документа Орган-издатель
№927 30.11.2010 4.Действует Перечень муниципальных казенных учреждений создаваемых и Глава МР
№931 30.12.2010 4.Действует Об утверждении порядка предоставления бюджетных инвести Глава МР
№932 30.12.2010 4.Действует Об утверждении порядка создания, реорганизации, изменения Глава МР
№934 30.12.2010 4.Действует О порядке определения видов особо ценного движимого имуще Глава МР
№935 30.12.2010 4.Действует Об утверждении порядка формирования и финансового обеспе Глава МР
№936 30.12.2010 4.Действует Об утверждении порядка составления, утверждения и ведени Глава МР
Связи документа
Входные документы
Документ
Элемент документа
ОК
Отмена
Справка
Связи с элементами других документов-оснований/источников (Объём выборки: 2)
№ п/п элемента Наименование элемента Значение элемента Аналитический признак 1
Ст 69.2 п. 3 Кто определяет порядок формировани 3. Государственное (муниципа
Ст 69.2 п. 4 Кто определяет порядок финансового 4. Финансовое обеспечение вы
Результаты согласования и мониторинга документа
№ п/п Тип замечания (предл Дата поступл Источник замечания
13:11:42 UNPB Организация GAVRILOV_V NUM

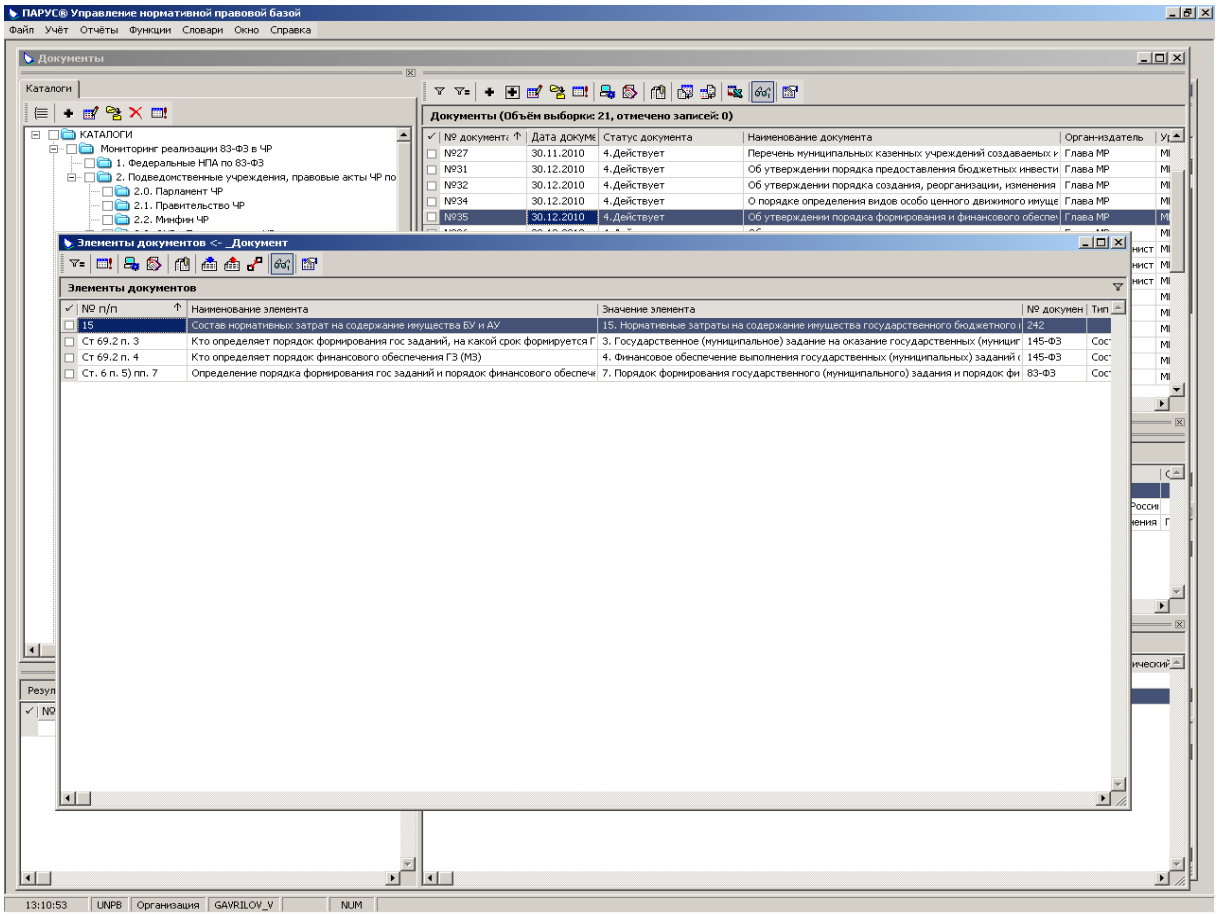
ПАРУС® Управление нормативной правовой базой
Файл Учёт Отчёты Функции Словари Окно Справка
Документы
Каталоги
КАТАЛОГИ
Мониторинг реализации 83-ФЗ в ЧР
1. Федеральные НПА по 83-ФЗ
2. Подведомственные учреждения, правовые акты ЧР по
2.0. Парламент ЧР
2.1. Правительство ЧР
2.2. Минфин ЧР
Документы (Объём выборки: 21, отмечено записей: 0)
№ документа Дата докуме Статус документа Наименование документа Орган-издатель
№927 30.11.2010 4.Действует Перечень муниципальных казенных учреждений создаваемых и Глава МР
№931 30.12.2010 4.Действует Об утверждении порядка предоставления бюджетных инвести Глава МР
№932 30.12.2010 4.Действует Об утверждении порядка создания, реорганизации, изменения Глава МР
№934 30.12.2010 4.Действует О порядке определения видов особо ценного движимого имуще Глава МР
№935 30.12.2010 4.Действует Об утверждении порядка формирования и финансового обеспе Глава МР
Элементы документов <- Документ
Элементы документов
№ п/п Наименование элемента Значение элемента № докумен Тип
15 Состав нормативных затрат на содержание имущества БУ и АУ 15. Нормативные затраты на содержание имущества государственного бюджетного 242
Ст 69.2 п. 3 Кто определяет порядок формирования гос заданий, на какой срок формируется Г 3. Государственное (муниципальное) задание на оказание государственных (муниц 145-ФЗ
Ст 69.2 п. 4 Кто определяет порядок финансового обеспечения ГЗ (МЗ) 4. Финансовое обеспечение выполнения государственных (муниципальных) заданий 145-ФЗ
Ст. 6 п. 5) пп. 7 Определение порядка формирования гос заданий и порядок финансового обеспеч 7. Порядок формирования государственного (муниципального) задания и порядок фи 83-ФЗ
13:10:53 UNPB Организация GAVRILOV_V NUM

Помимо просмотра зарегистрированных связей в графическом и текстовом виде, действие «Связи документов» обеспечивают формирование отчета с разной глубиной детализации информации о связанных и несвязанных документах (в том числе на разных стадиях анализа правового поля в рамках системы мониторинга внедрения Федерального закона от 08.05.2010 № 83-ФЗ).

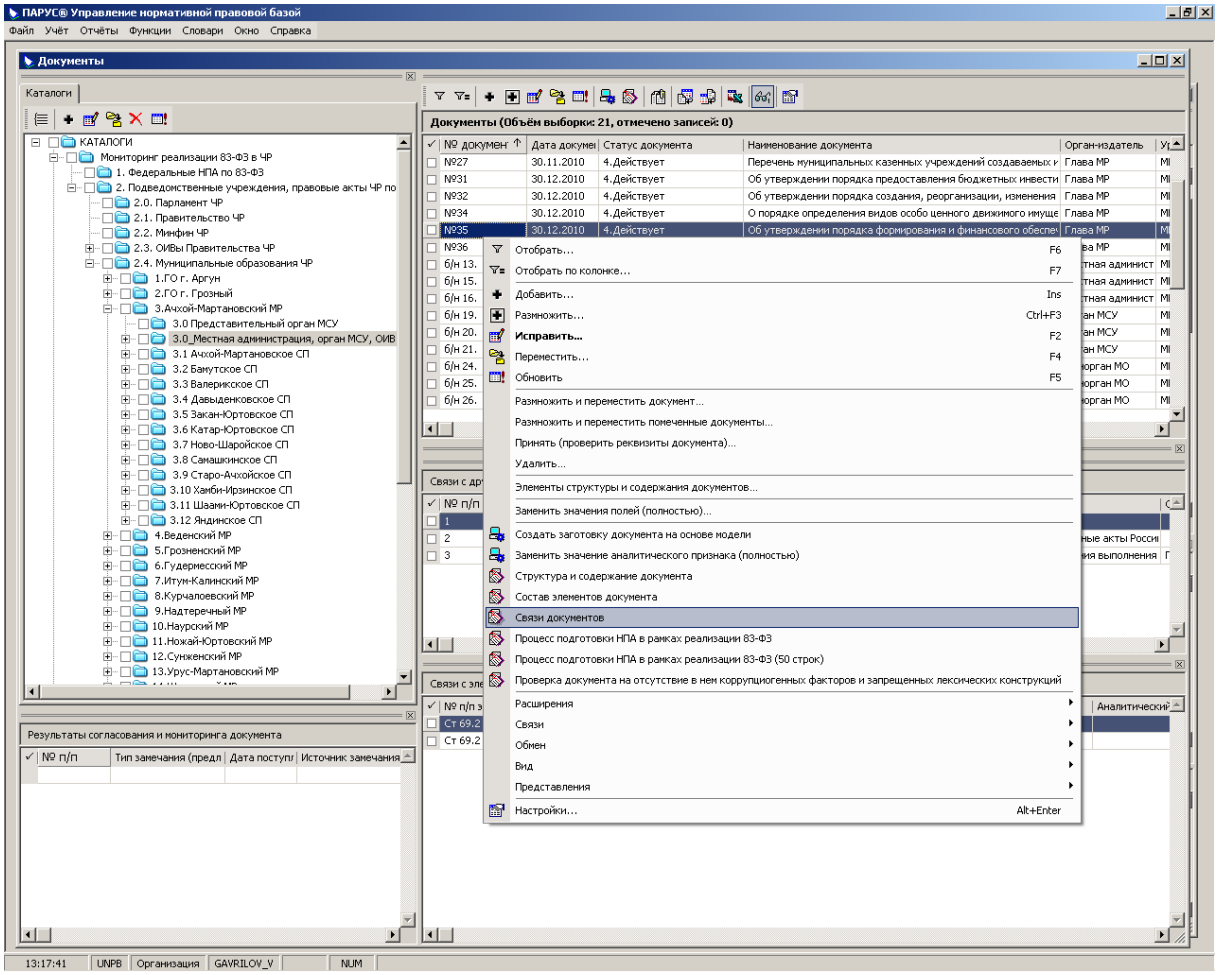

2.1.1.4. Регистрация, учет и хранение связей между элементами содержания законодательных, нормативных, методических и распорядительных правовых актов, документами, являющимися основой для формирования этих актов и их элементов

Раздел «Элементы» обеспечивает регистрацию, систематизацию, и хранение связей Документы → Элемент и Элементы → Элемент:

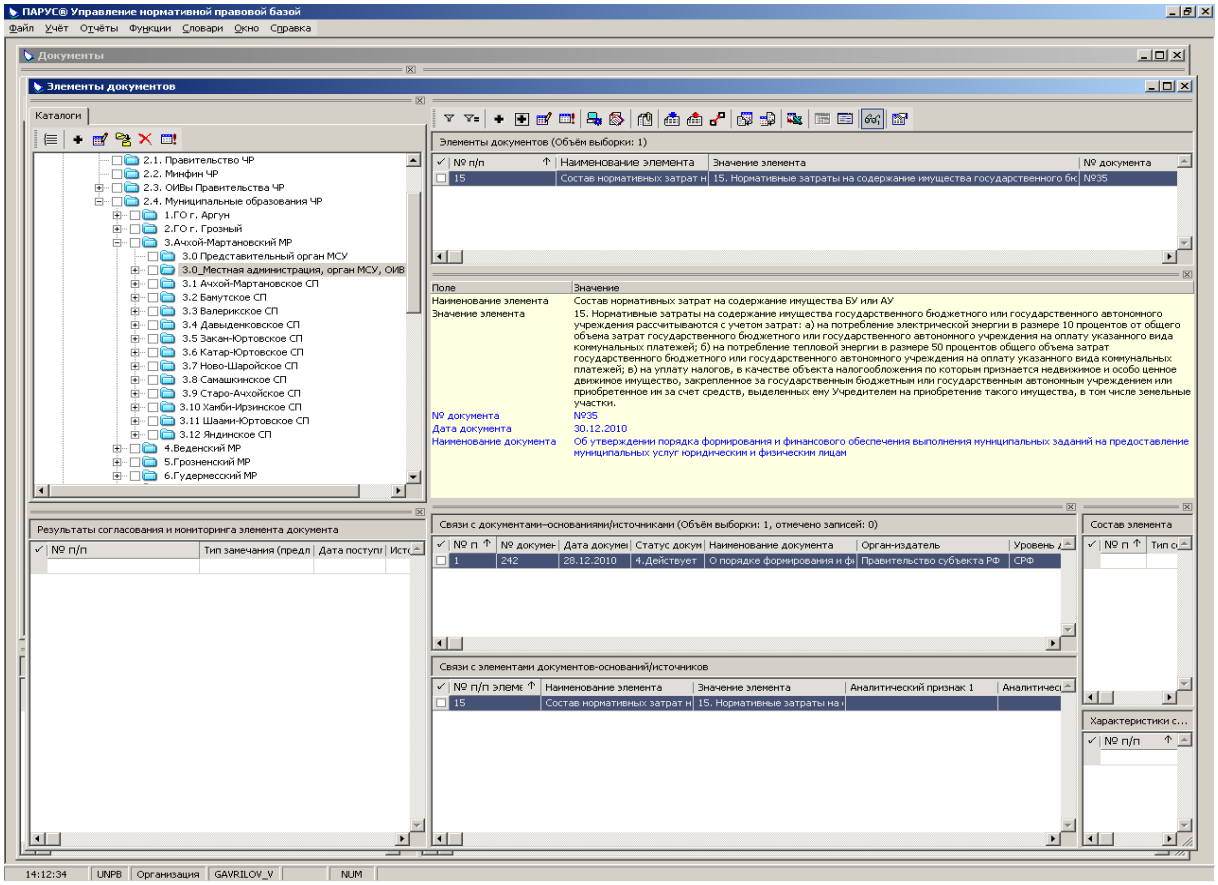

Связи с документами отображаются в окне «Связи с другими документами-основаниями/источниками». Функционал этого окна позволяет выполнять следующие действия:

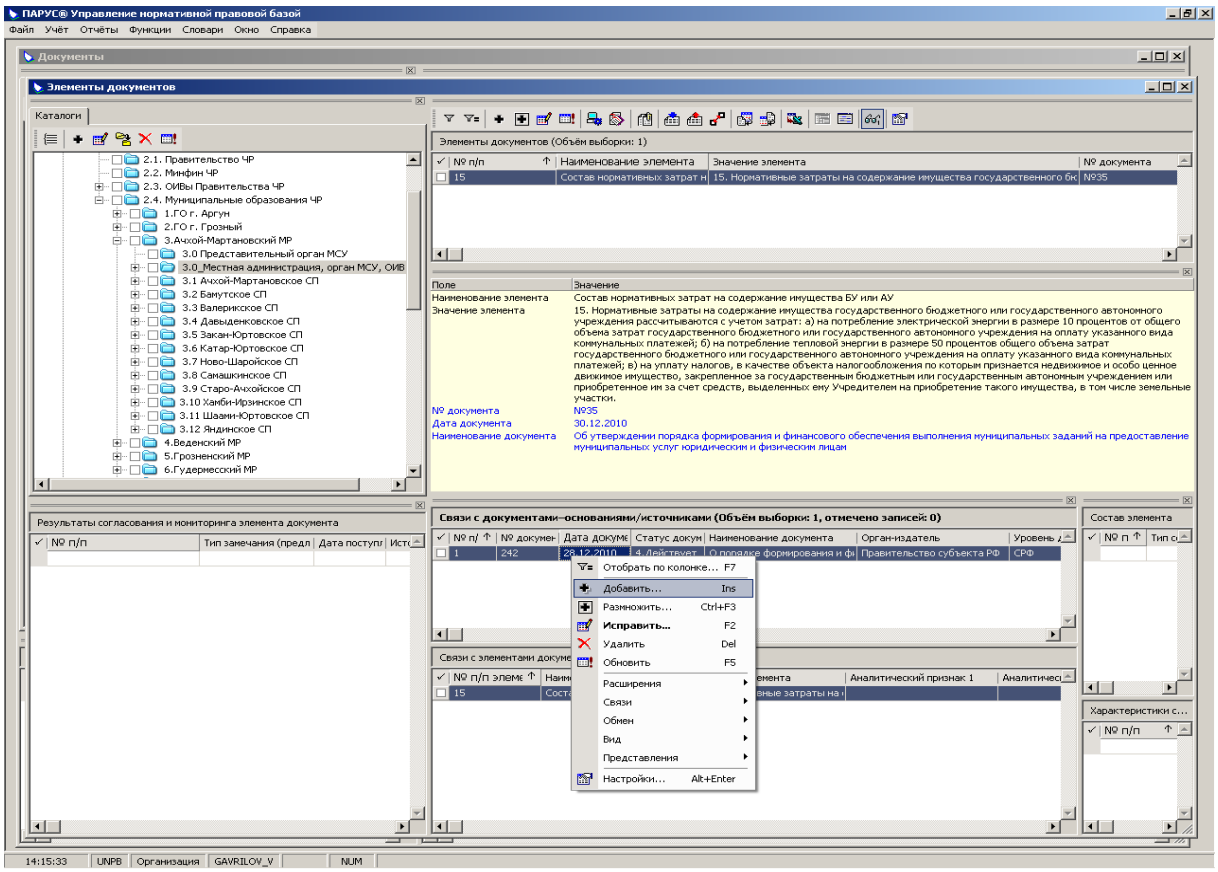

Действия «Добавить», «Размножить», «Удалить» обеспечивают регистрацию и систематизацию связей элемента с документами:

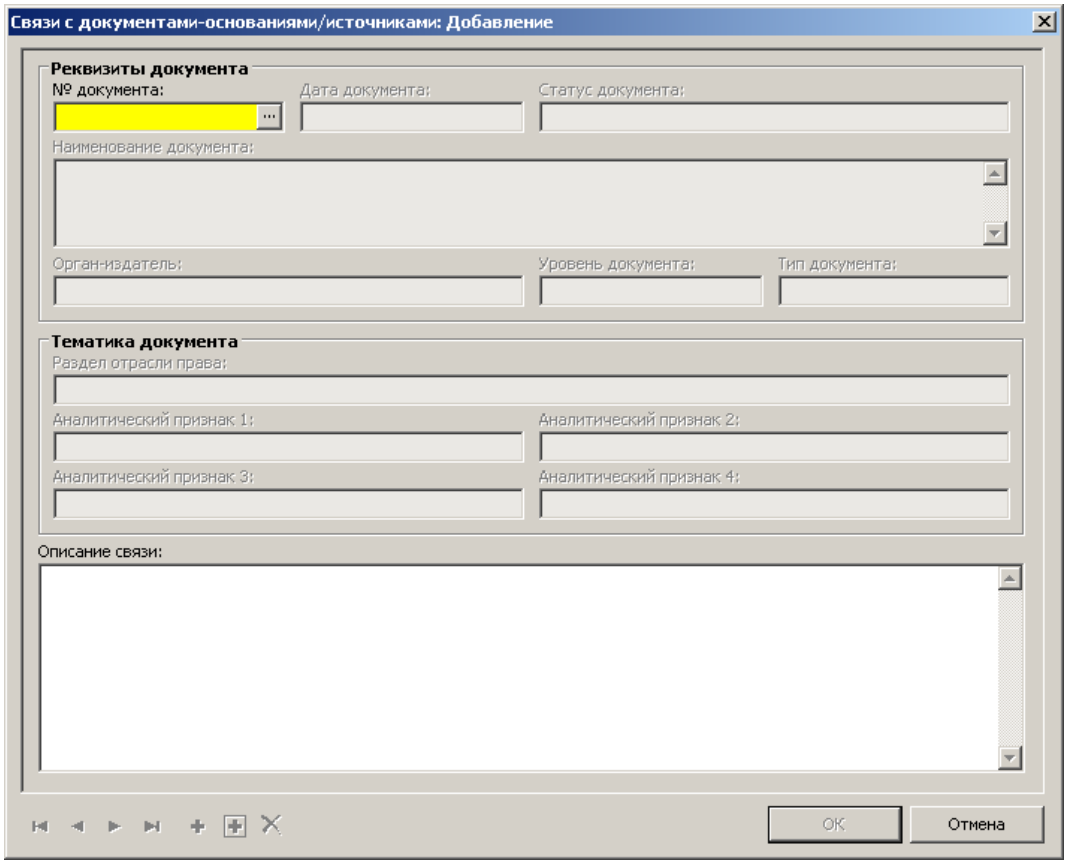

Связи с документами-основаниями/источниками: Размножение

Реквизиты документа

№ документа: 242

Дата документа: 28.12.2010

Статус документа: 4.Действует

Наименование документа: О порядке формирования и финансового обеспечения выполнения государственных заданий на предоставление государственных услуг юридическим и физическим лицам

Орган-издатель: Правительство субъекта РФ

Уровень документа: СРФ

Тип документа: ПП субъекта РФ

Тематика документа

Раздел отрасли права: Все отрасли права

Аналитический признак 1: НПА по ФЗ-83. Ответственный: Минфин ЧР Принял GAVRILO

Аналитический признак 2: крайний срок по 83-ФЗ: 31.12.2010

Аналитический признак 3: Чеченская Республика

Аналитический признак 4: № п/п = 04

Описание связи:

OK Отмена

Действие «Исправить» позволяет внести изменение в описание установленной связи с документом:

Связи с документами-основаниями/источниками: Исправление

Реквизиты документа

№ документа: 242

Дата документа: 28.12.2010

Статус документа: 4.Действует

Наименование документа: О порядке формирования и финансового обеспечения выполнения государственных заданий на предоставление государственных услуг юридическим и физическим лицам

Орган-издатель: Правительство субъекта РФ

Уровень документа: СРФ

Тип документа: ПП субъекта РФ

Тематика документа

Раздел отрасли права: Все отрасли права

Аналитический признак 1: НПА по ФЗ-83. Ответственный: Минфин ЧР Принял GAVRILO

Аналитический признак 2: крайний срок по 83-ФЗ: 31.12.2010

Аналитический признак 3: Чеченская Республика

Аналитический признак 4: № п/п = 04

Описание связи:

OK Отмена

Связи с элементами отображаются в окне «Связи с элементами документов-оснований/источников». Функционал этого окна позволяет выполнять следующие действия:

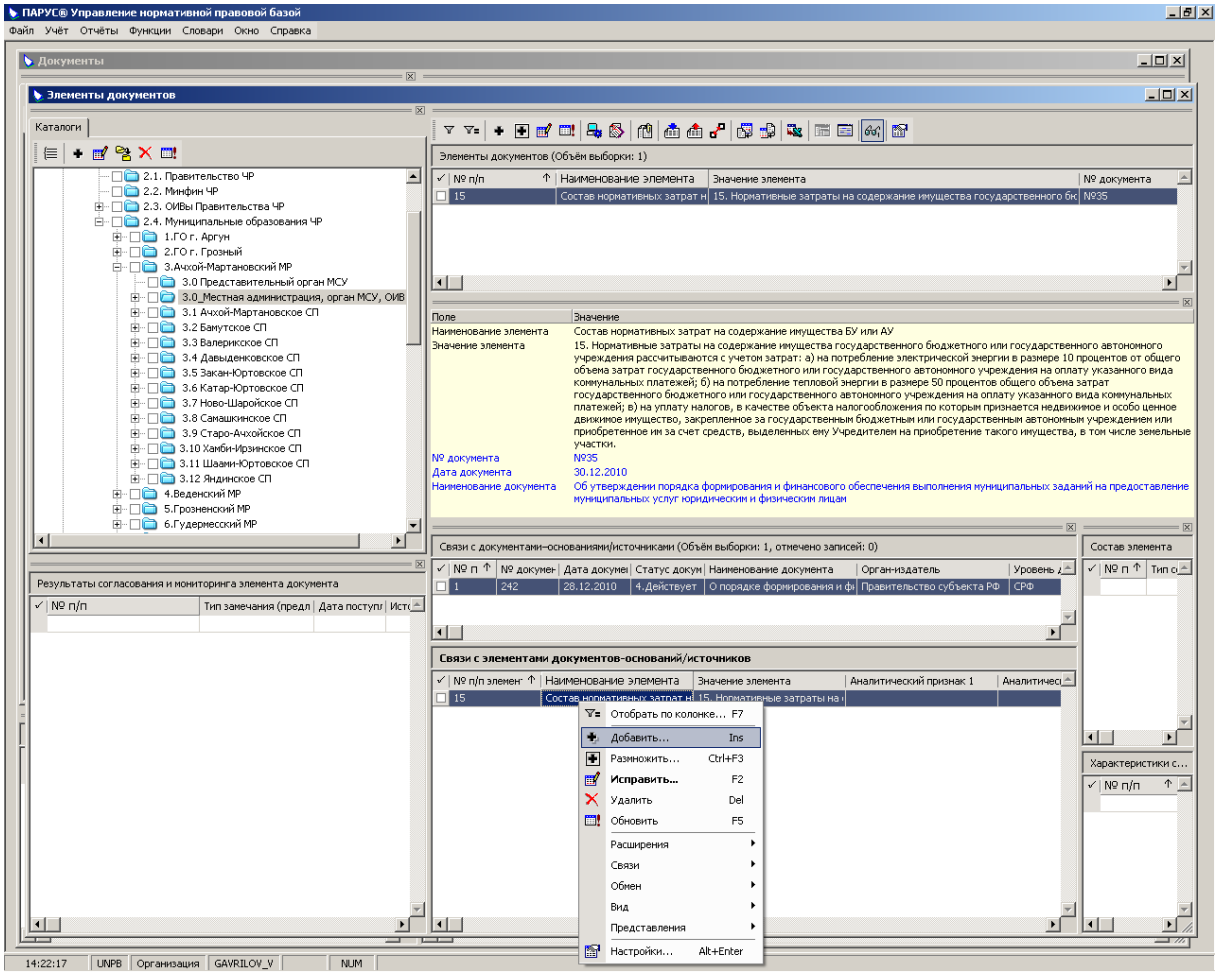

Действия «Добавить», «Размножить», «Удалить» обеспечивают регистрацию и систематизацию связей с элементами документа, связь с которым зарегистрирована в окне «Связи с документами-основаниями/ источниками»:

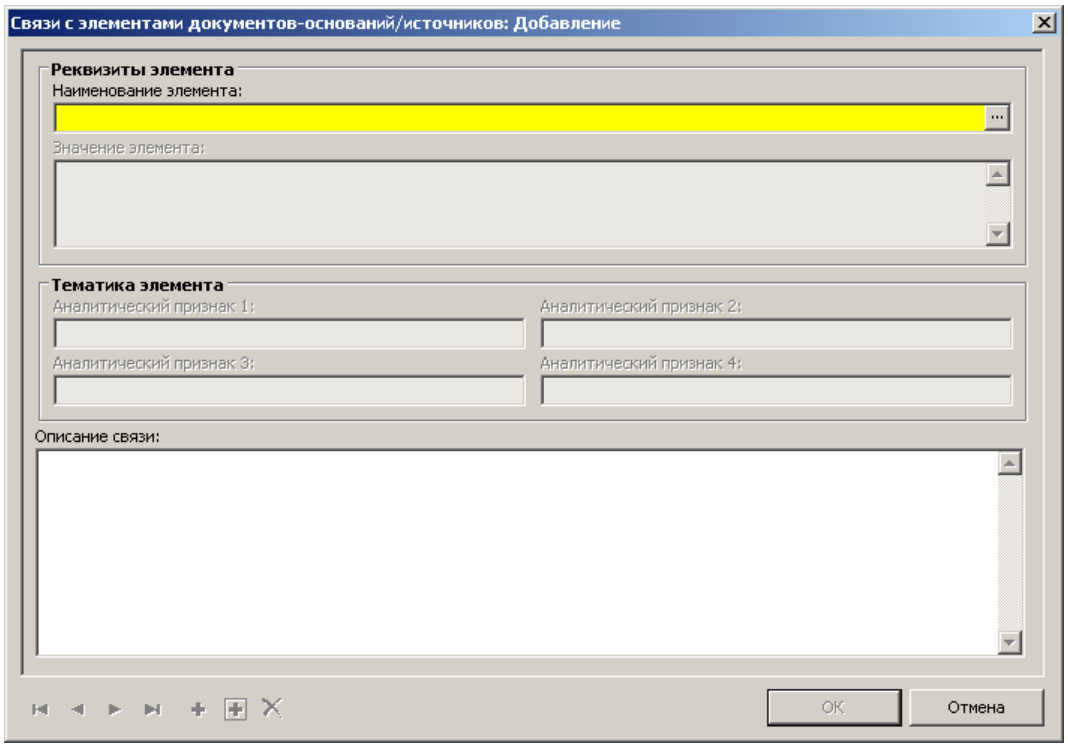

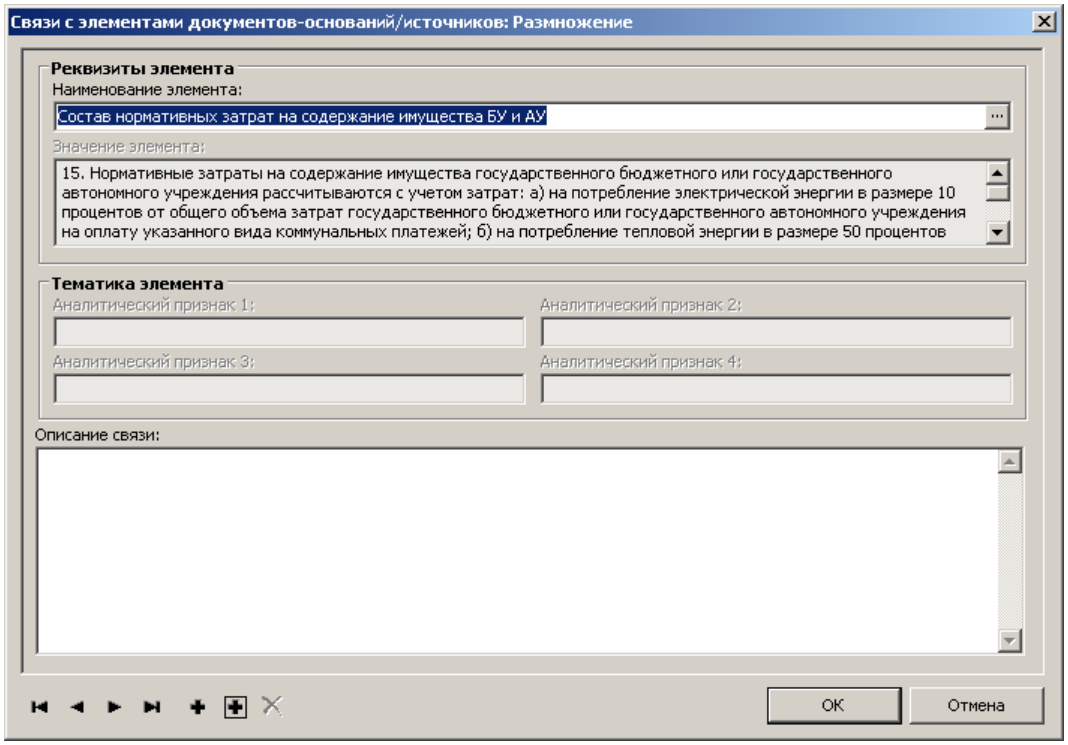

Действие «Исправить» позволяет внести изменение в описание установленной связи с элементом:

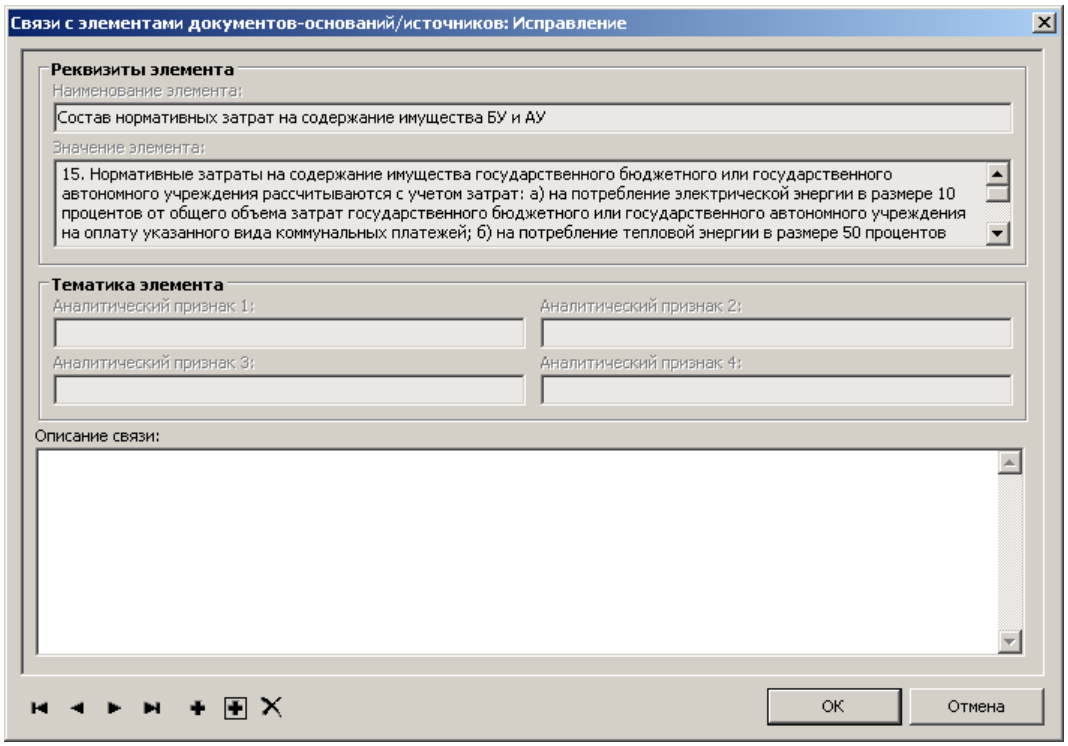

Программный продукт не имеет ограничений на количество связей и задаваемые пользователем типы связей и позволяет представлять зарегистрированные связи в текстовом и графическом виде.

Просмотр зарегистрированных связей в графическом виде обеспечивает действие «Связи» → «Графическое отображение», доступное в контекстном меню окна «Элементы документов»:

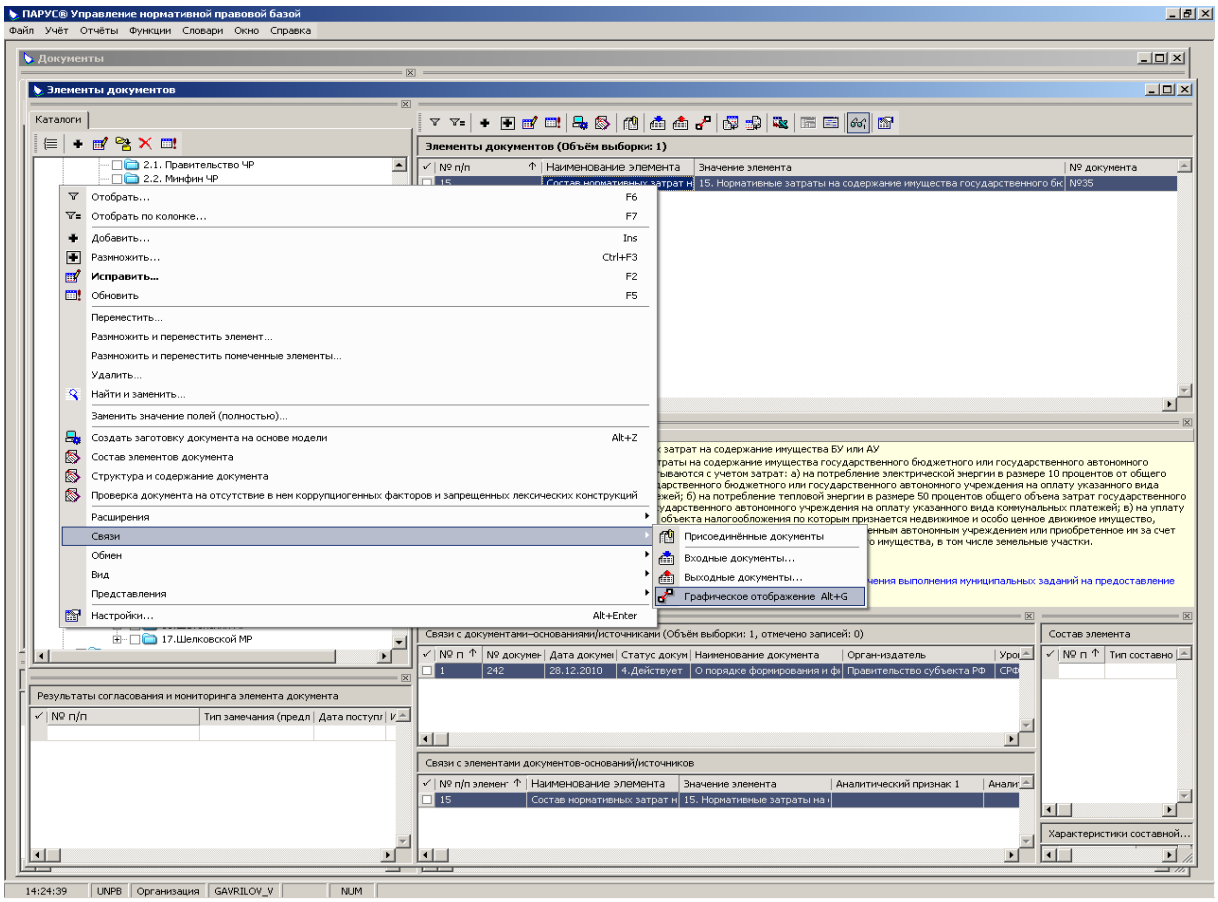
ПАРУС® Управление нормативной правовой базой
Файл Учёт Отчёты Функции Словари Окно Справка
Документы
Элементы документов
Каталоги
Элементы документов (Объём выборки: 1)
Отобрать... F6
Отобрать по колонке... F7
Добавить... Ins
Размножить... Ctrl+F3
Исправить... F2
Обновить F5
Переместить...
Размножить и переместить элемент...
Размножить и переместить помеченные элементы...
Удалить...
Найти и заменить...
Заменить значение полей (полностью)...
Создать заготовку документа на основе модели Alt+Z
Состав элементов документа
Структура и содержание документа
Проверка документа на отсутствие в нем коррупциогенных факторов и запрещенных лексических конструкций
Расширения
Связи
Обмен
Вид
Представления
Настройки... Alt+Enter
Присоединённые документы
Входные документы...
Выходные документы...
Графическое отображение Alt+G
Результаты согласования и мониторинга элемента документа
Связи с документами-основаниями/источниками (Объём выборки: 1, отмечено записей: 0)
Связи с элементами документов-оснований/источников
Состав элемента
Характеристики составной...
14:24:39 UNPB Организация GAVRILOV_V NUM

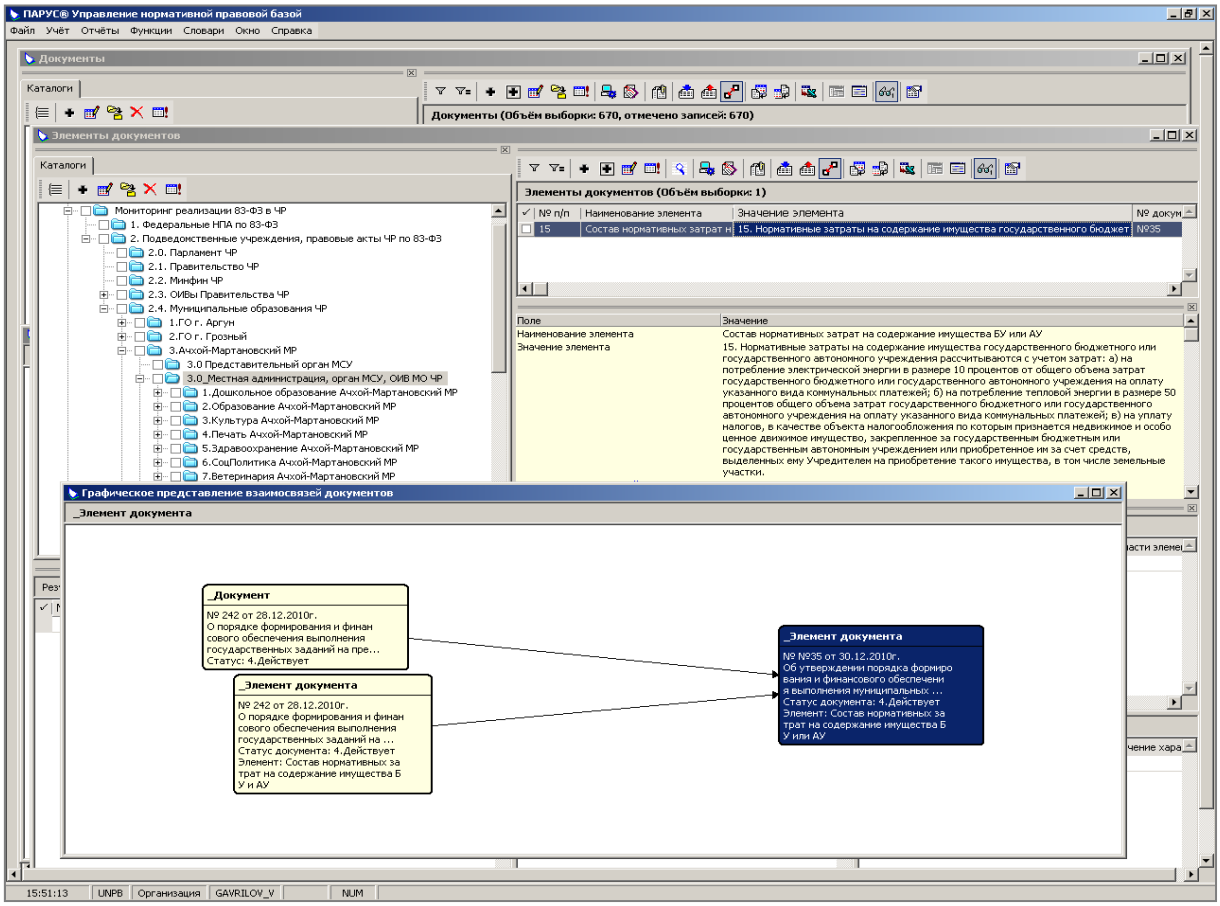
ПАРУС® Управление нормативной правовой базой
Файл Учёт Отчёты Функции Словари Окно Справка
Документы
Каталоги
Документы (Объём выборки: 670, отмечено записей: 670)
Элементы документов
Элементы документов (Объём выборки: 1)
Мониторинг реализации 83-ФЗ в ЧР
1. Федеральные НПА по 83-ФЗ
2. Подведомственные учреждения, правовые акты ЧР по 83-ФЗ
2.0. Парламент ЧР
2.1. Правительство ЧР
2.2. Минфин ЧР
2.3. ОИВы Правительства ЧР
2.4. Муниципальные образования ЧР
1.ГО г. Аргун
2.ГО г. Грозный
3.Ачхой-Мартановский МР
3.0 Представительный орган МСУ
3.0_Местная администрация, орган МСУ, ОИВ МО ЧР
1.Дошкольное образование Ачхой-Мартановский МР
2.Образование Ачхой-Мартановский МР
3.Культура Ачхой-Мартановский МР
4.Печать Ачхой-Мартановский МР
5.Здравоохранение Ачхой-Мартановский МР
6.СоцПолитика Ачхой-Мартановский МР
7.Ветеринария Ачхой-Мартановский МР
Поле
Значение
Наименование элемента
Значение элемента
Состав нормативных затрат на содержание имущества БУ или АУ
15. Нормативные затраты на содержание имущества государственного бюджетного или государственного автономного учреждения рассчитываются с учетом затрат: а) на потребление электрической энергии в размере 10 процентов от общего объема затрат государственного бюджетного или государственного автономного учреждения на оплату указанного вида коммунальных платежей; б) на потребление тепловой энергии в размере 50 процентов общего объема затрат государственного бюджетного или государственного автономного учреждения на оплату указанного вида коммунальных платежей; в) на уплату налогов, в качестве объекта налогообложения по которым признается недвижимое и особо ценное движимое имущество, закрепленное за государственным бюджетным или государственным автономным учреждением или приобретенное им за счет средств, выделенных ему Учредителем на приобретение такого имущества, в том числе земельные участки.
Графическое представление взаимосвязей документов
_Элемент документа
_Документ
№ 242 от 28.12.2010г.
О порядке формирования и финансового обеспечения выполнения государственных заданий на пре...
Статус: 4.Действует
_Элемент документа
№ 242 от 28.12.2010г.
О порядке формирования и финансового обеспечения выполнения государственных заданий на ...
Статус документа: 4.Действует
Элемент: Состав нормативных затрат на содержание имущества БУ и АУ
_Элемент документа
№ №935 от 30.12.2010г.
Об утверждении порядка формирования и финансового обеспечения выполнения муниципальных ...
Статус документа: 4.Действует
Элемент: Состав нормативных затрат на содержание имущества БУ или АУ
15:51:13 UNPB Организация GAVRILOV_V NUM

Просмотр зарегистрированных связей в текстовом виде обеспечивают действия «Связи» → «Входные документы» и «Связи» → «Выходные документы», доступные в контекстном меню окна «Элементы документов»:

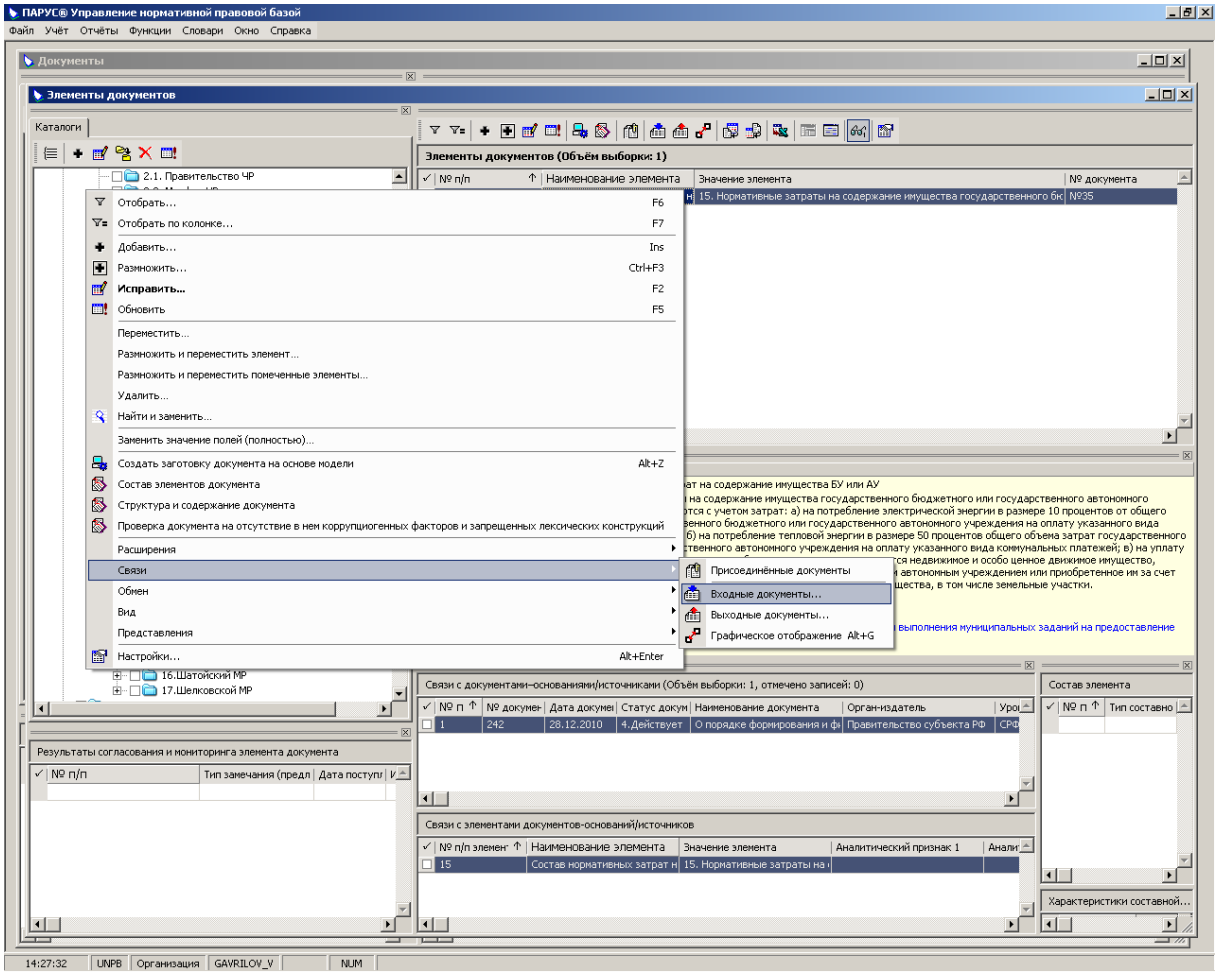

Указанные действия позволяют просмотреть на экране список связанных документов или элементов:

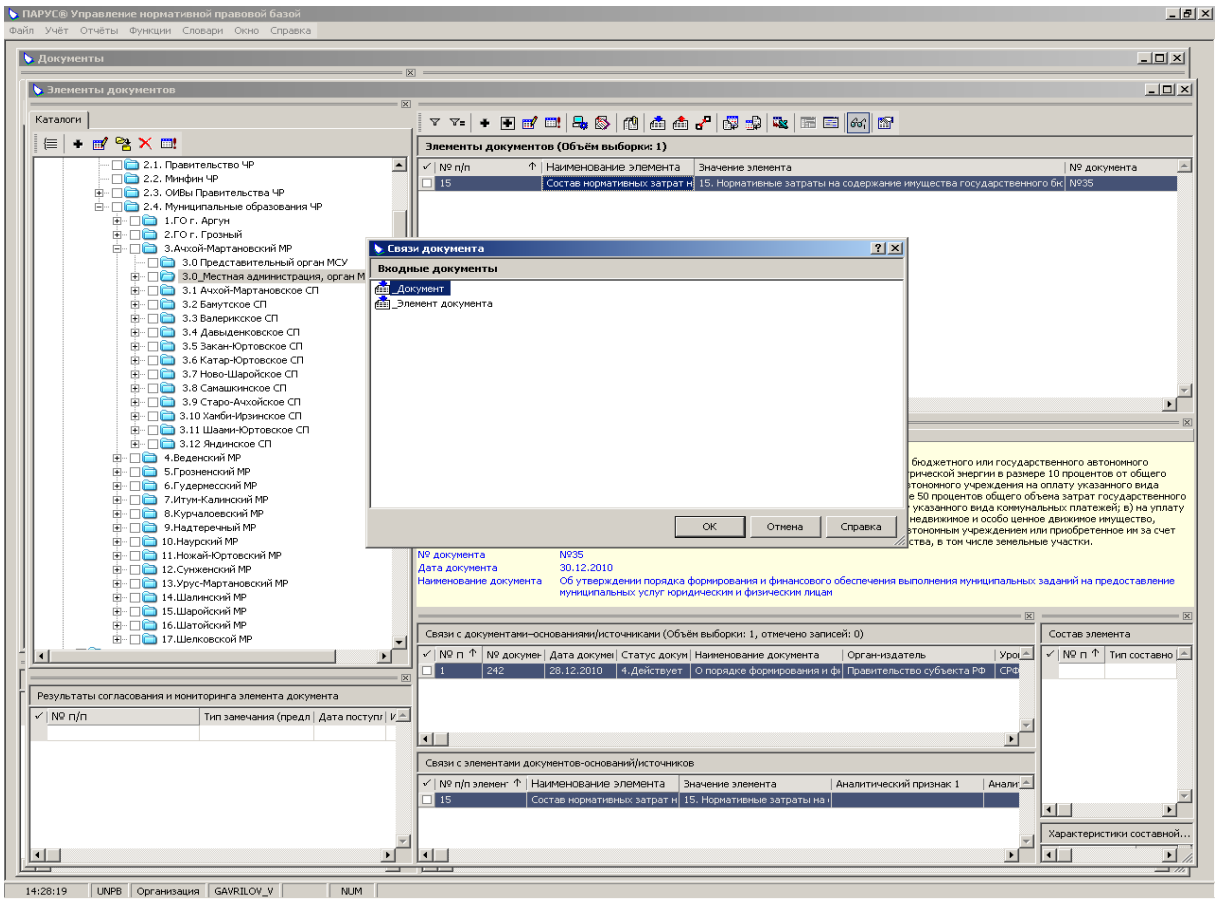
ПАРУС® Управление нормативной правовой базой
Файл Учёт Отчёты Функции Словари Окно Справка
Документы
Элементы документов
Каталоги
Элементы документов (Объём выборки: 1)
№ п/п
Наименование элемента
Значение элемента
№ документа
15
Состав нормативных затрат н
15. Нормативные затраты на содержание имущества государственного бк
№35
Связи документа
Входные документы
Документ
_Элемент документа
ОК
Отмена
Справка
№ документа №35
Дата документа 30.12.2010
Наименование документа Об утверждении порядка формирования и финансового обеспечения выполнения муниципальных заданий на предоставление муниципальных услуг юридическим и физическим лицам
Связи с документами-основаниями/источниками (Объём выборки: 1; отмечено записей: 0)
Статус докум
Орган-издатель
1
242
28.12.2010
4.Действует
О порядке формирования и фи
Правительство субъекта РФ
Состав элемента
Тип составно
Результаты согласования и мониторинга элемента документа
Тип замечания (предл
Дата поступл
Связи с элементами документов-оснований/источников
Аналитический признак 1
Характеристики составной...
2.1. Правительство ЧР
2.2. Минфин ЧР
2.3. ОИВы Правительства ЧР
2.4. Муниципальные образования ЧР
1.ГО г. Аргун
2.ГО г. Грозный
3.Ачхой-Мартановский МР
3.0 Представительный орган МСУ
3.0_Местная администрация, орган М
3.1 Ачхой-Мартановское СП
3.2 Бамутское СП
3.3 Валерикское СП
3.4 Давыденковское СП
3.5 Закан-Юртовское СП
3.6 Катар-Юртовское СП
3.7 Ново-Шаройское СП
3.8 Самашкинское СП
3.9 Старо-Ачхойское СП
3.10 Хамби-Ирзинское СП
3.11 Шаами-Юртовское СП
3.12 Яндинское СП
4.Веденский МР
5.Грозненский МР
6.Гудермесский МР
7.Итум-Калинский МР
8.Курчалоевский МР
9.Надтеречный МР
10.Наурский МР
11.Ножай-Юртовский МР
12.Сунженский МР
13.Урус-Мартановский МР
14.Шалинский МР
15.Шаройский МР
16.Шатойский МР
17.Шелковской МР
14:28:19 UNPB Организация GAVRILOV_V NUM

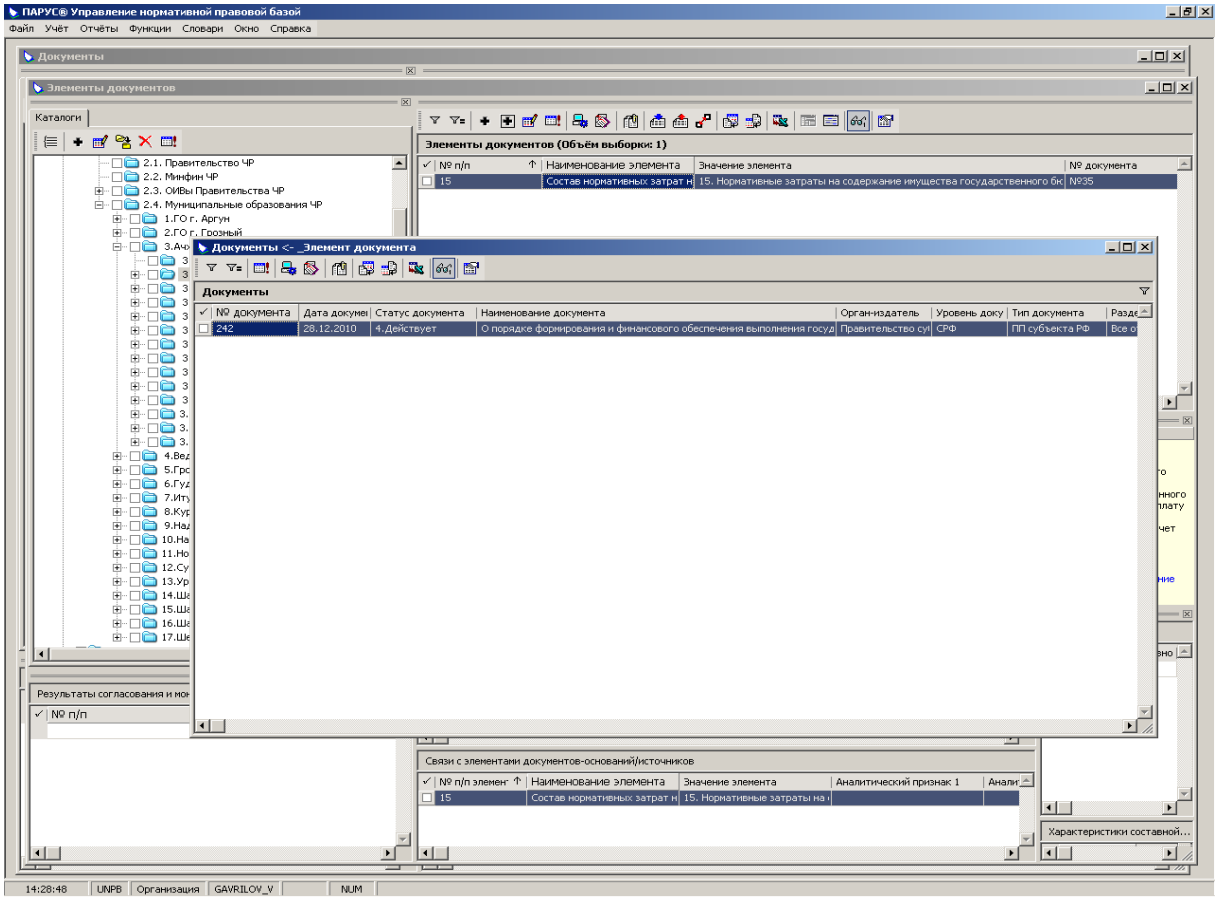
ПАРУС® Управление нормативной правовой базой
Файл Учёт Отчёты Функции Словари Окно Справка
Документы
Элементы документов
Каталоги
Элементы документов (Объём выборки: 1)
№ п/п
Наименование элемента
Значение элемента
№ документа
15
Состав нормативных затрат н
15. Нормативные затраты на содержание имущества государственного бк
№35
Документы <- _Элемент документа
Документы
№ документа
Дата докумен
Статус документа
Наименование документа
Орган-издатель
Уровень доку
Тип документа
242
28.12.2010
4.Действует
О порядке формирования и финансового обеспечения выполнения госуд
Правительство суб
СРФ
ПП субъекта РФ
Все о
Связи с элементами документов-оснований/источников
Аналитический признак 1
Характеристики составной...
14:28:48 UNPB Организация GAVRILOV_V NUM

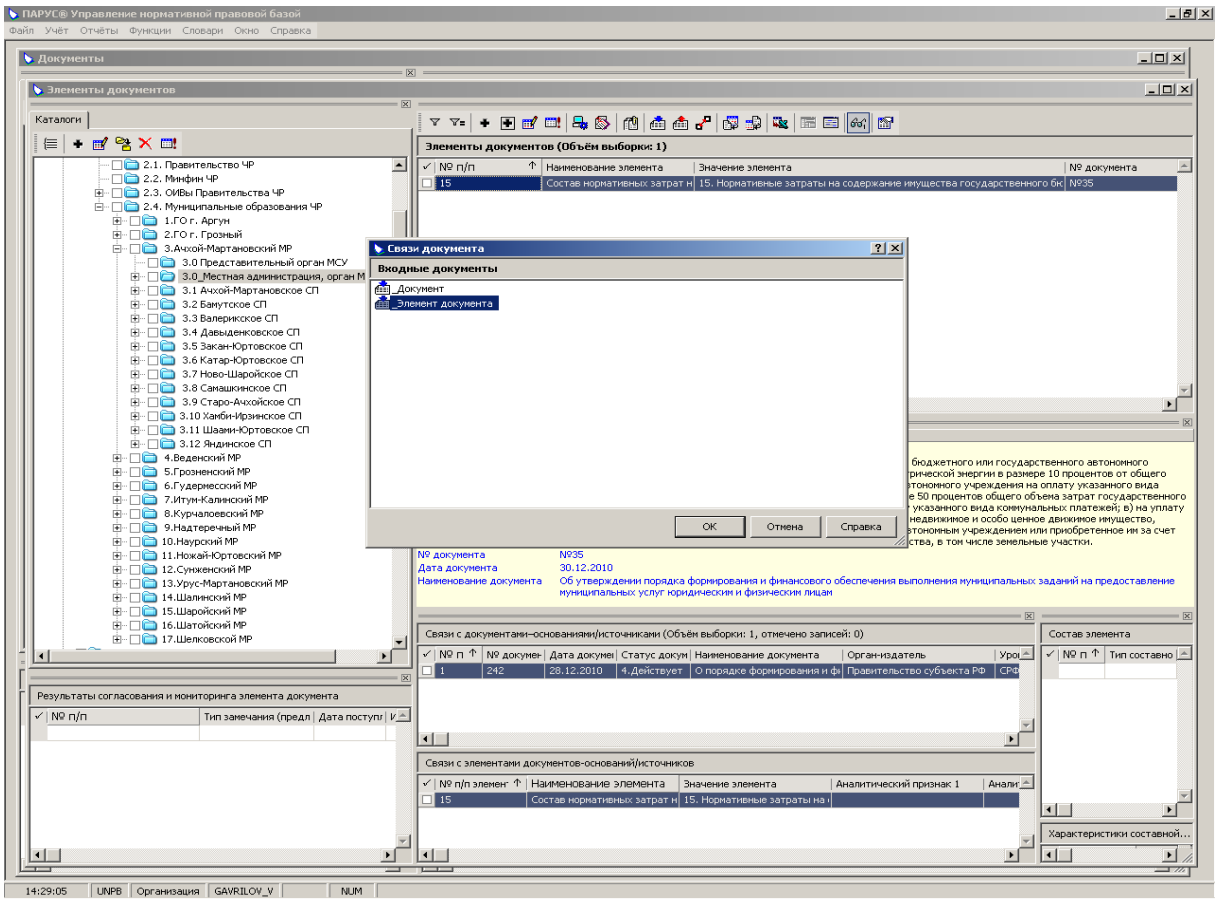
ПАРУС® Управление нормативной правовой базой
Файл Учёт Отчёты Функции Словари Окно Справка
Документы
Элементы документов
Каталоги
2.1. Правительство ЧР
2.2. Минфин ЧР
2.3. ОИВы Правительства ЧР
2.4. Муниципальные образования ЧР
1.ГО г. Аргун
2.ГО г. Грозный
3.Ачхой-Мартановский МР
3.0 Представительный орган МСУ
3.0_Местная администрация, орган М
3.1 Ачхой-Мартановское СП
3.2 Бамутское СП
3.3 Валерикское СП
3.4 Давыденковское СП
3.5 Закан-Юртовское СП
3.6 Катар-Юртовское СП
3.7 Ново-Шаройское СП
3.8 Самашкинское СП
3.9 Старо-Ачхойское СП
3.10 Хамби-Ирзинское СП
3.11 Шаами-Юртовское СП
3.12 Яндинское СП
4.Веденский МР
5.Грозненский МР
6.Гудермесский МР
7.Итум-Калинский МР
8.Курчалоевский МР
9.Надтеречный МР
10.Наурский МР
11.Ножай-Юртовский МР
12.Сунженский МР
13.Урус-Мартановский МР
14.Шалинский МР
15.Шаройский МР
16.Шатойский МР
17.Шелковской МР
Элементы документов (Объём выборки: 1)
№ п/п
Наименование элемента
Значение элемента
№ документа
15
Состав нормативных затрат н
15. Нормативные затраты на содержание имущества государственного бк
N935
Связи документа
Входные документы
_Документ
_Элемент документа
ОК
Отмена
Справка
№ документа N935
Дата документа 30.12.2010
Наименование документа Об утверждении порядка формирования и финансового обеспечения выполнения муниципальных заданий на предоставление муниципальных услуг юридическим и физическим лицам
Связи с документами-основаниями/источниками (Объём выборки: 1, отмечено записей: 0)
№ п
№ докумен
Дата докумен
Статус докум
Наименование документа
Орган-издатель
1
242
28.12.2010
4.Действует
О порядке формирования и фо
Правительство субъекта РФ
Состав элемента
Тип составно
Результаты согласования и мониторинга элемента документа
Тип замечания (предл
Дата поступл
Связи с элементами документов-оснований/источников
№ п/п элемен
Аналитический признак 1
Характеристики составной...
14:29:05
UNPB
Организация
GAVRILOV_V
NUM

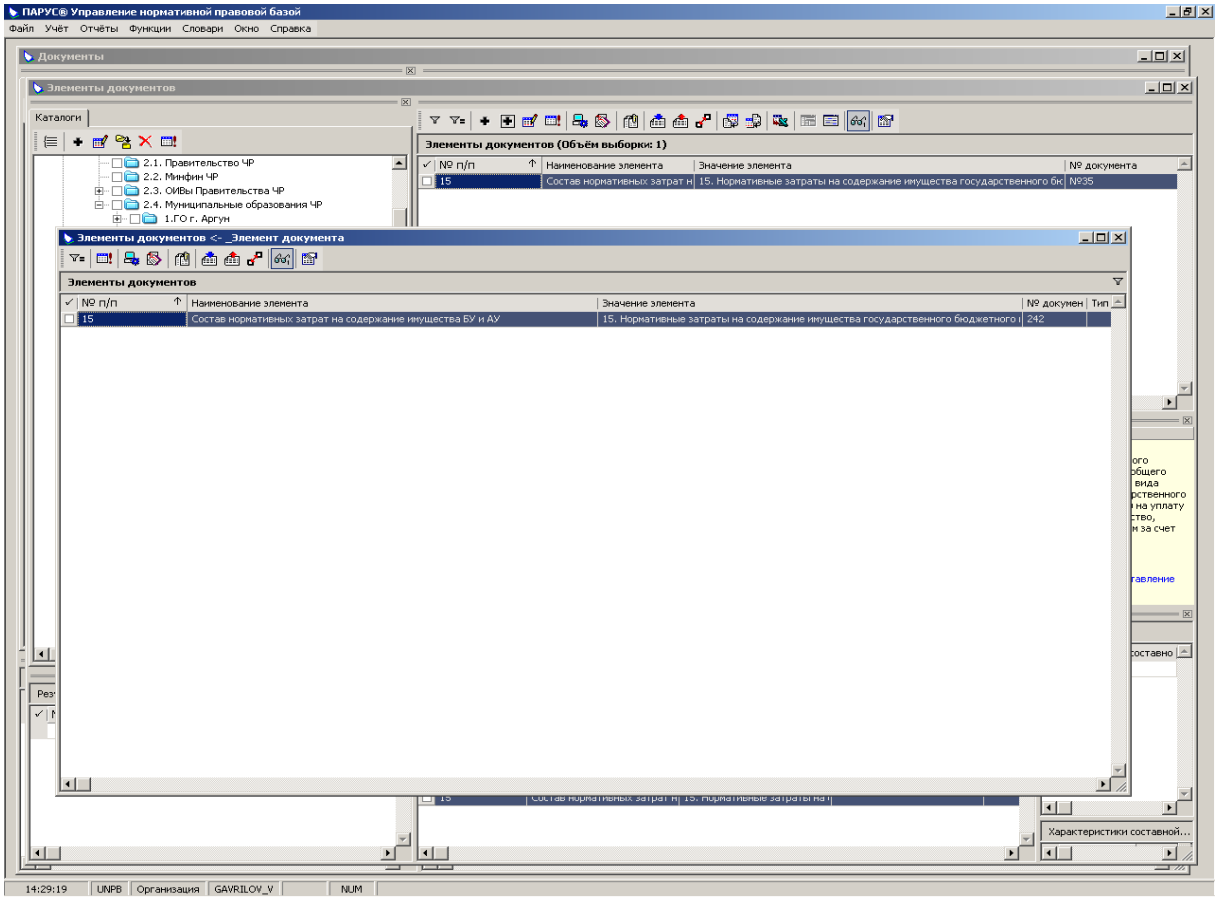
ПАРУС® Управление нормативной правовой базой
Файл Учёт Отчёты Функции Словари Окно Справка
Документы
Элементы документов
Каталоги
2.1. Правительство ЧР
2.2. Минфин ЧР
2.3. ОИВы Правительства ЧР
2.4. Муниципальные образования ЧР
1.ГО г. Аргун
Элементы документов (Объём выборки: 1)
№ п/п
Наименование элемента
Значение элемента
№ документа
15
Состав нормативных затрат н
15. Нормативные затраты на содержание имущества государственного бк
N935
Элементы документов <- _Элемент документа
Элементы документов
№ п/п
Наименование элемента
Значение элемента
№ докумен
Тип
15
Состав нормативных затрат на содержание имущества БУ и АУ
15. Нормативные затраты на содержание имущества государственного бюджетного
242
Характеристики составной...
14:29:19
UNPB
Организация
GAVRILOV_V
NUM

Помимо просмотра зарегистрированных связей в графическом и текстовом виде, действие «Связи элементов» обеспечивают формирование отчета с разной глубиной детализации информации о связанных и несвязанных элементах (в том числе на разных стадиях анализа правового поля в рамках системы мониторинга внедрения Федерального закона от 08.05.2010 № 83-ФЗ).

2.1.1.5. Регистрация, учет и хранение проектов текстов законодательных, нормативных, методических и распорядительных правовых актов

В процессе реализации требований Федерального закона от 08.05.2010 № 83-ФЗ в части создания и гармонизации правового поля и муниципальных образований на ее территории требуется подготовить и принять значительное количество нормативных правовых актов, как на региональном, так и на муниципальном уровнях. Так, например, только Федеральный закон от 08.05.2010 № 83-ФЗ предписывает подготовку и принятие 22 документов на уровне субъекта Российской Федерации и столько же на муниципальном уровне.

Облегчить подготовку и принятие нормативно-правовой базы субъекта Российской Федерации и муниципалитетов позволяют модельные акты, которые образуют проектную базу и могут быть использованы для реализации этого закона.

Модуль «Управление нормативно-правовой базой» обеспечивает подготовку проектов текстов законодательных и иных нормативных правовых актов с использованием таких моделей документов, как «Жизненный цикл», «Вход-Процесс-Выход», «Расчетный алгоритм» и других подготовленных пользователем программного продукта модельных документов (далее моделей), которые могут использоваться для создания проектов (заготовок) текстов законодательных и иных нормативных правовых актов .

Для подготовки, учета, систематизации и хранения моделей служит регистр «Модели разрабатываемых документов», который содержит все элементы модели:

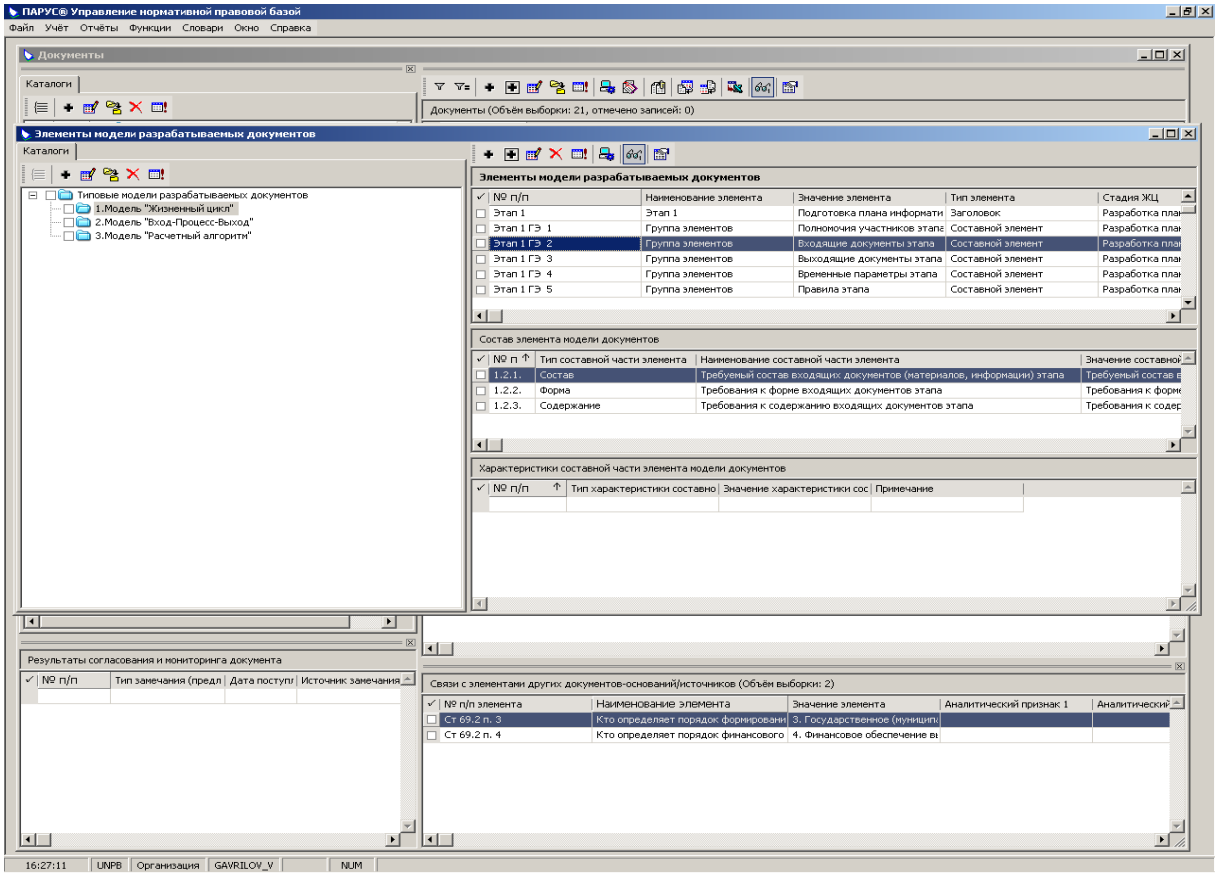

Элементы моделей отображаются в окне «Элементы модели разрабатываемых документов». Функционал этого окна позволяет выполнять следующие действия:

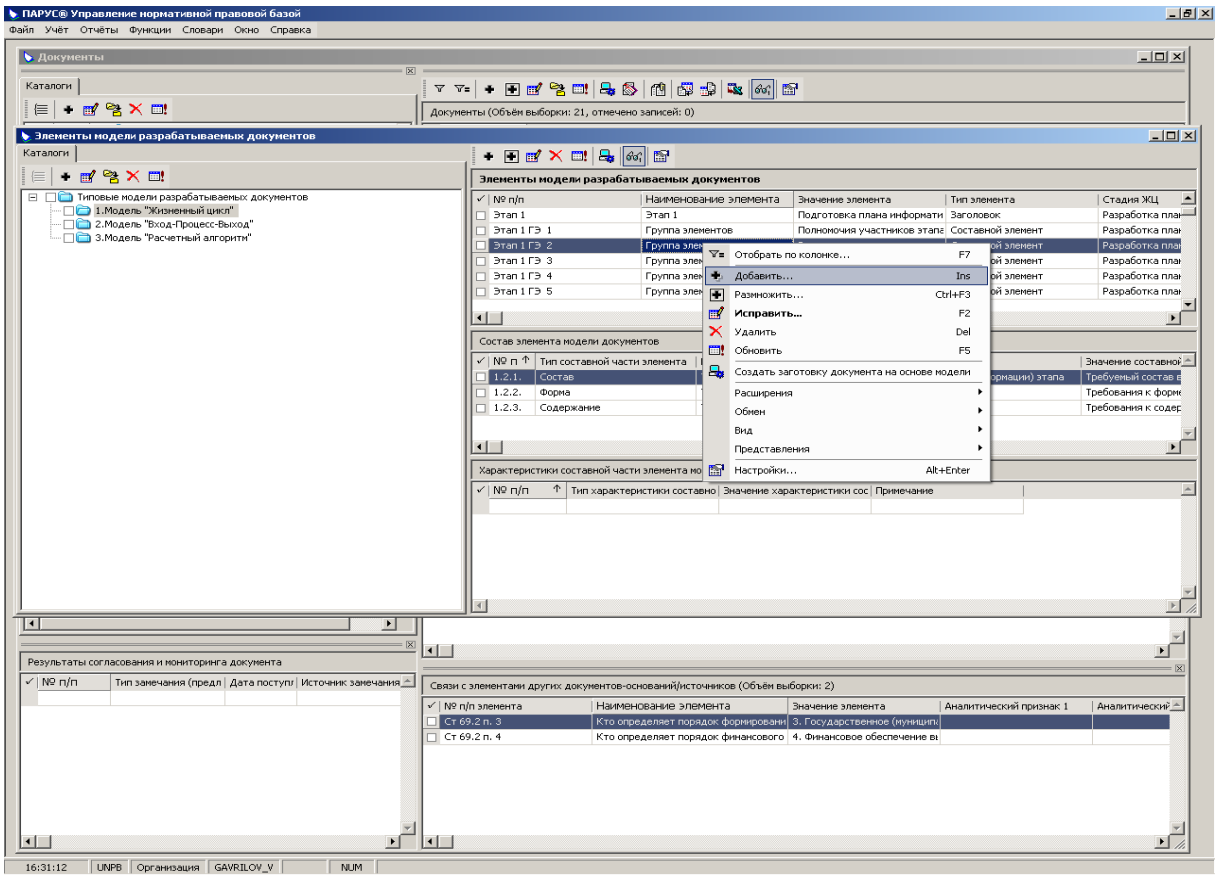

Действия «Добавить», «Размножить», «Удалить» обеспечивают регистрацию и систематизацию элементов моделей:

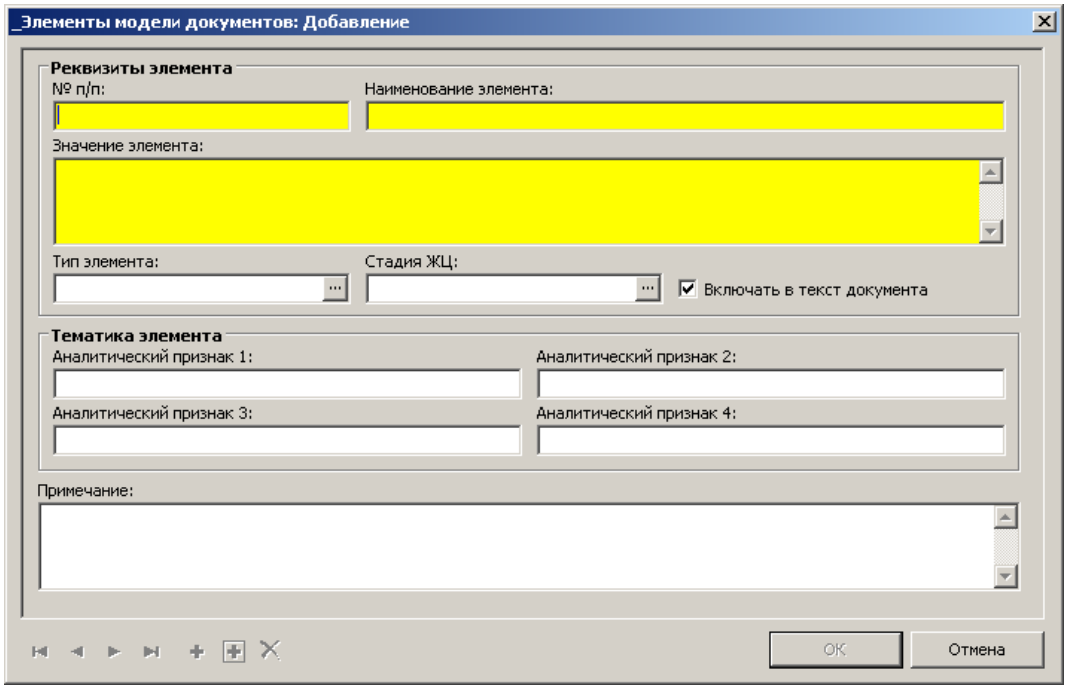

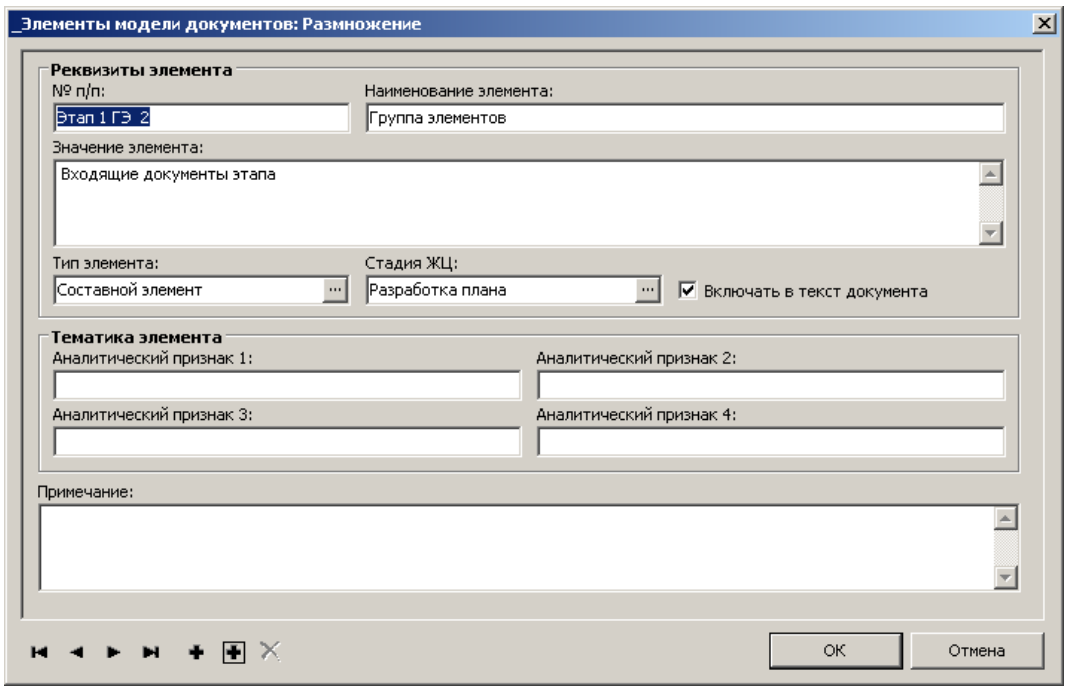

Действие «Исправить» позволяет внести изменение в описание элемента:

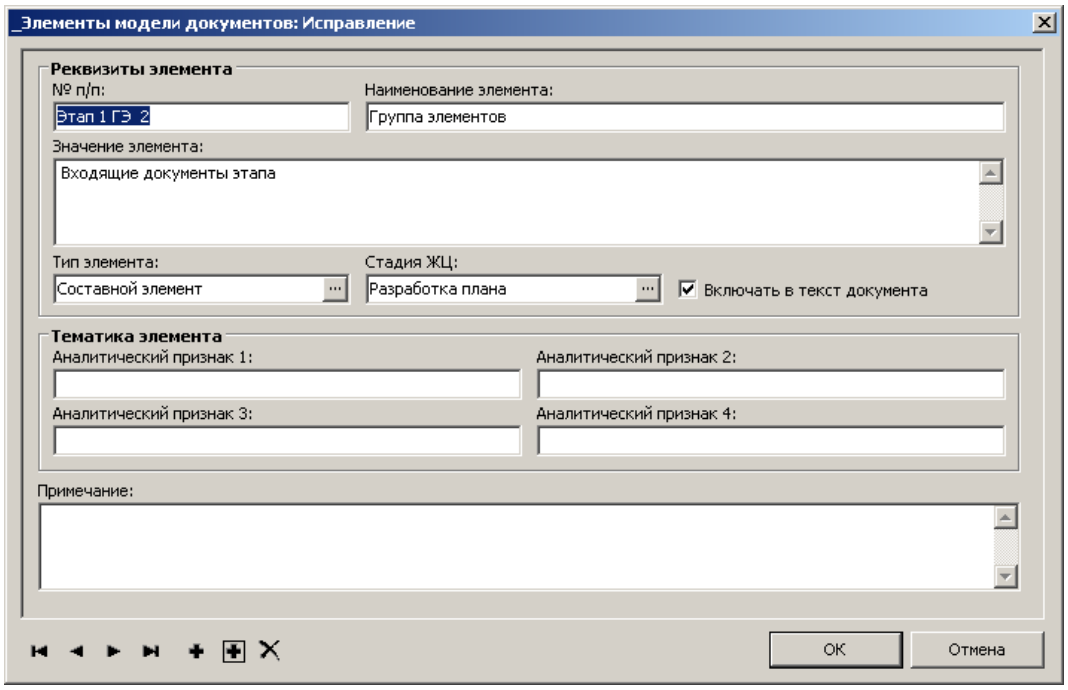

Составные части элемента модели отображаются в окне «Состав элемента модели документов». Функционал этого окна позволяет выполнять следующие действия:

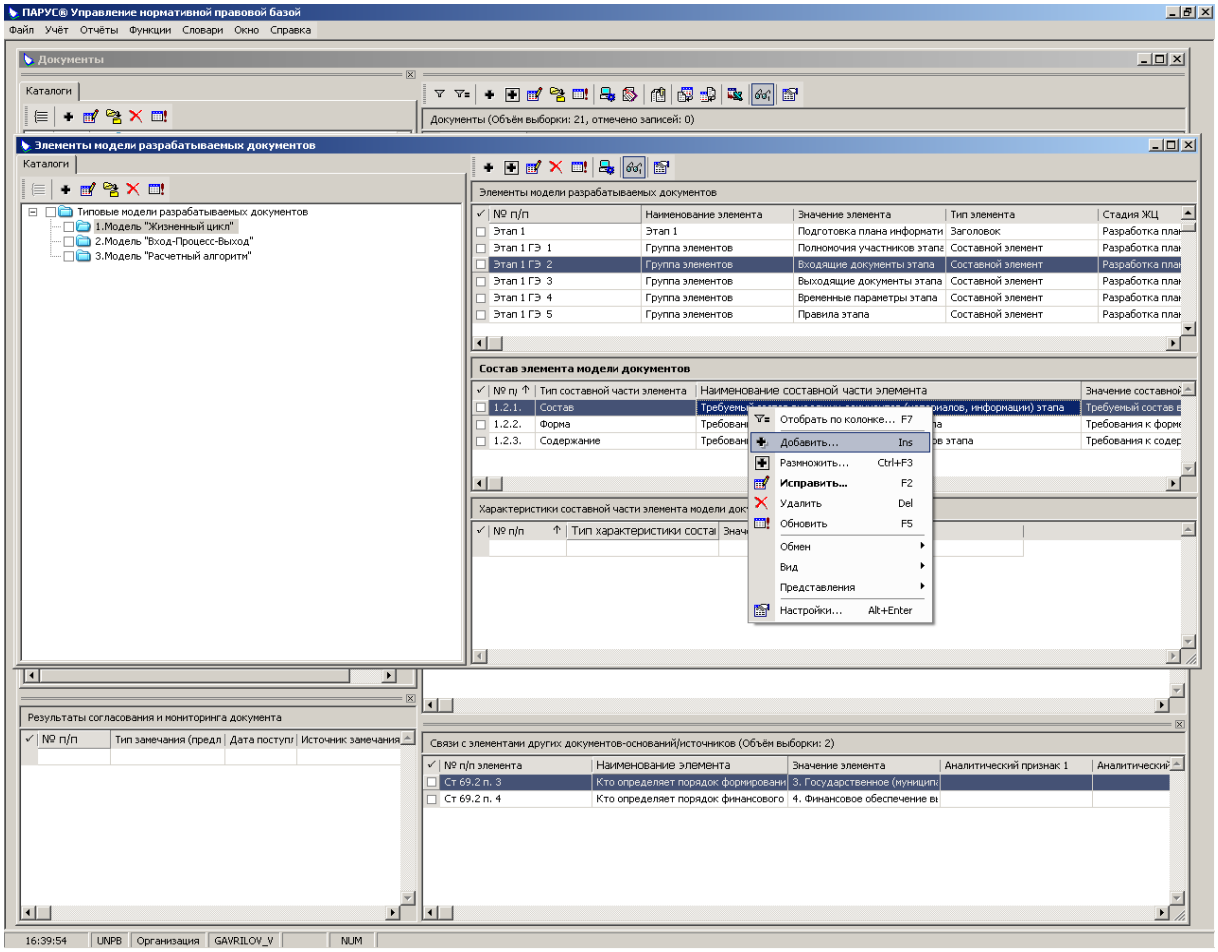

Действия «Добавить», «Размножить», «Удалить» обеспечивают регистрацию и систематизацию составных частей элементов моделей:

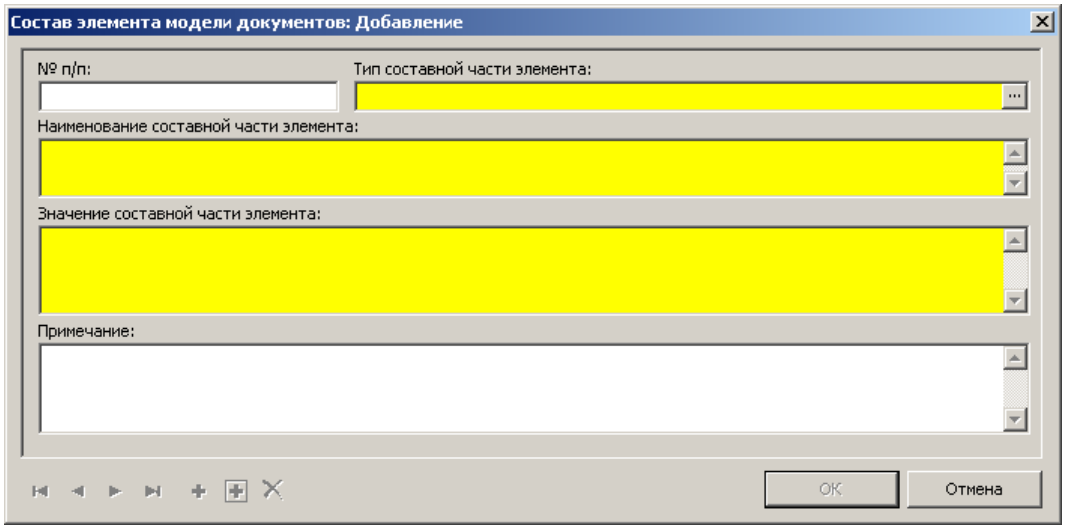

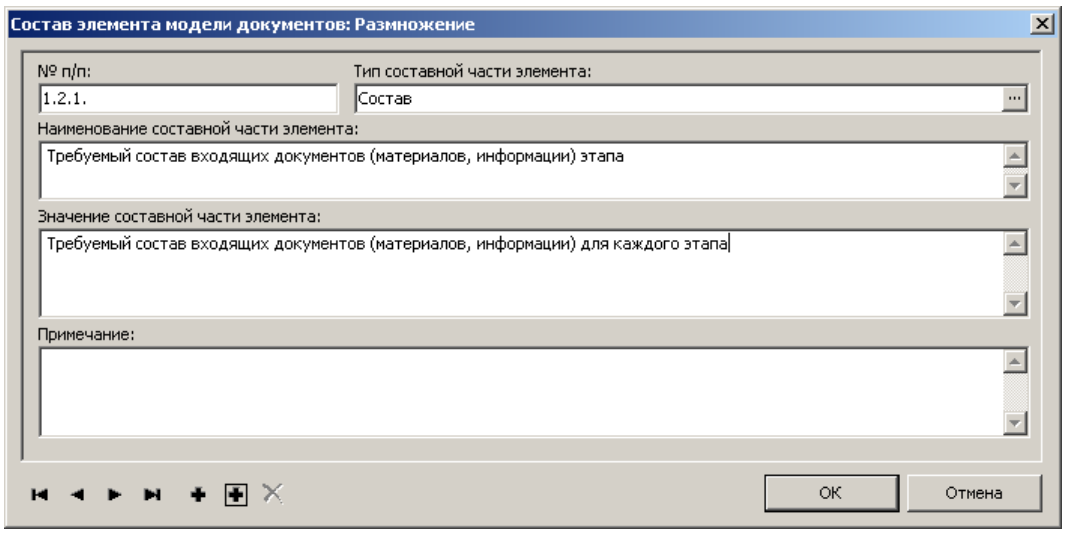

Действие «Исправить» позволяет внести изменение в описание составной части элемента:

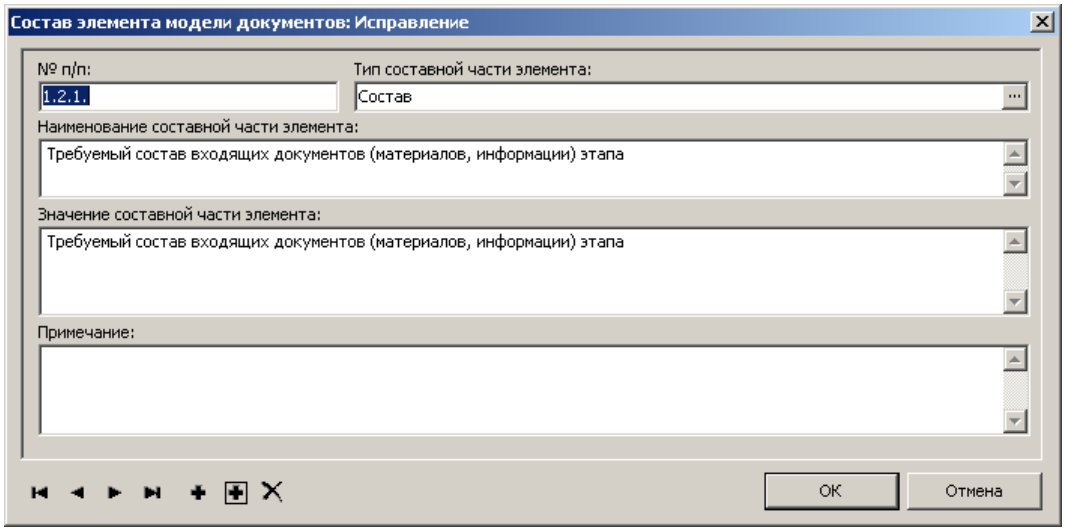

Характеристики составной части элемента модели отображаются в окне «Характеристики составной части элемента модели документов». Функционал этого окна позволяет выполнять следующие действия:

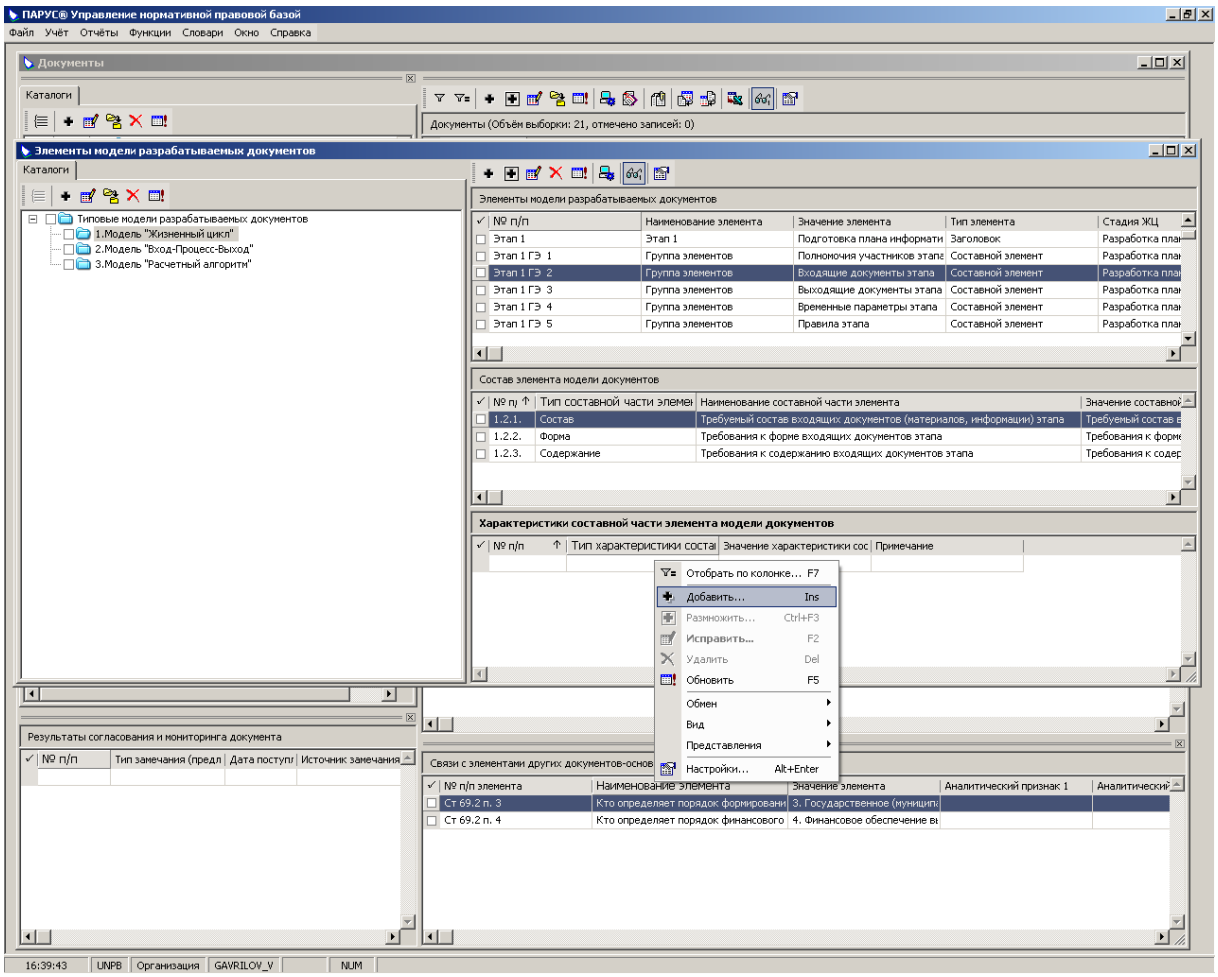

Действия «Добавить», «Размножить», «Удалить» обеспечивают регистрацию и систематизацию характеристик составных частей элементов моделей:

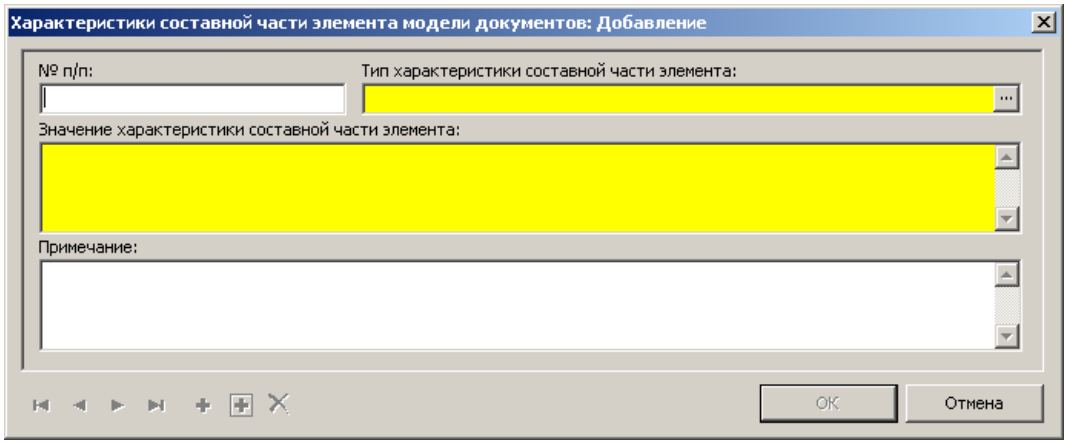

Действие «Исправить» позволяет внести изменение в описание характеристик составных частей элементов моделей.

Создание проекта (заготовки) текста документа обеспечивает действие «Создать заготовку документа на основе модели», которое доступно:

1) из контекстного меню регистра «Модели разрабатываемых документов»:

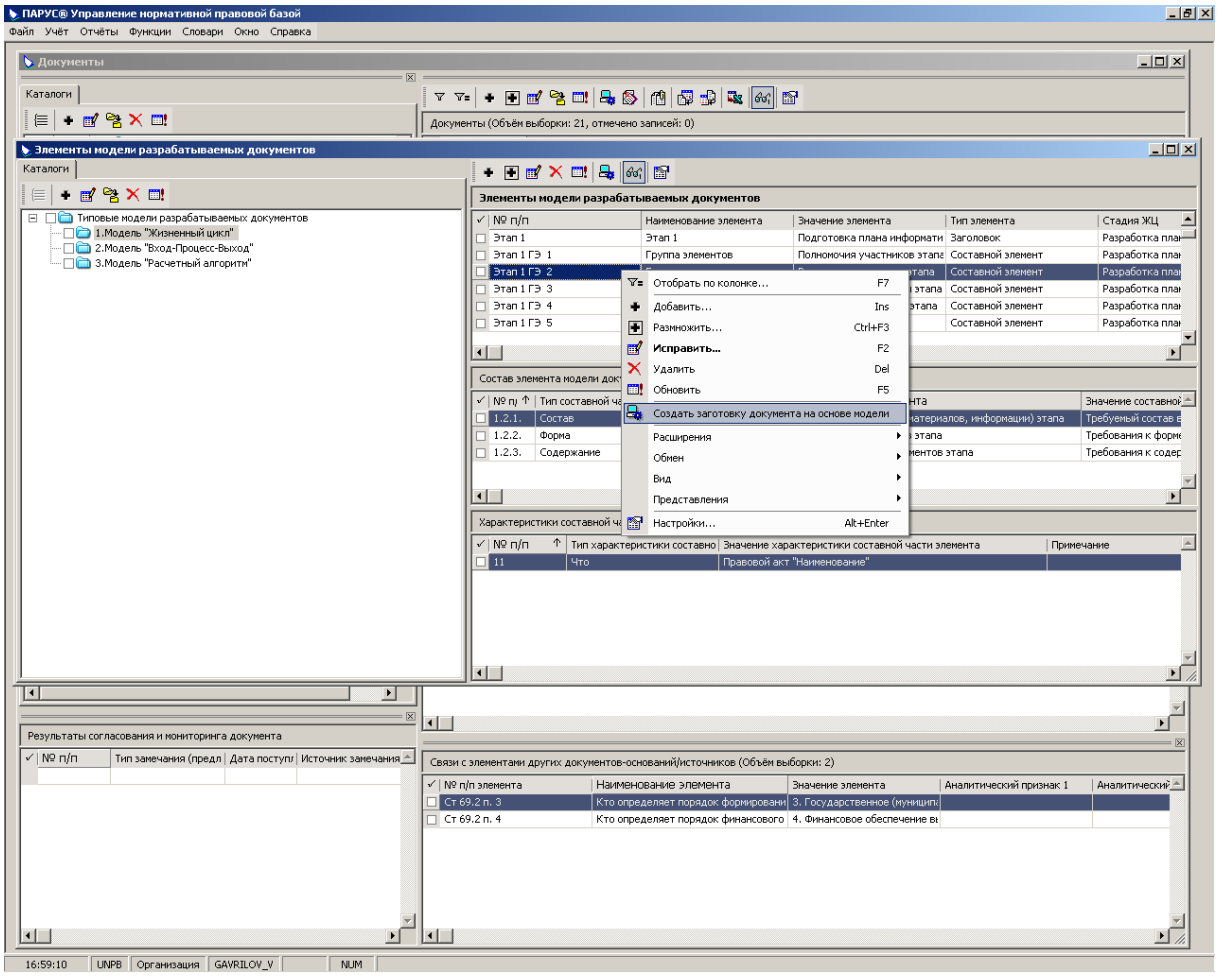

2) из контекстного меню раздела «Элементы»:

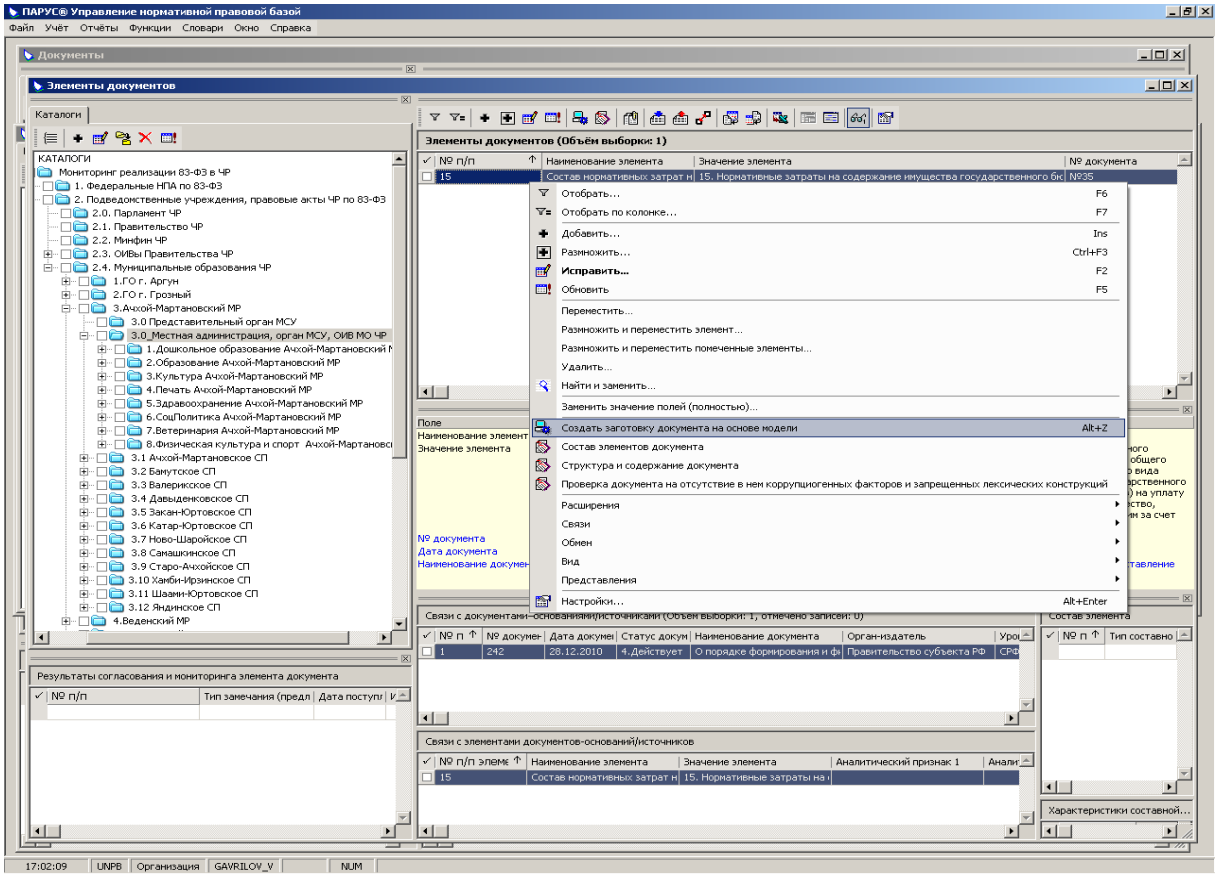

3) из контекстного меню раздела «Документы»:

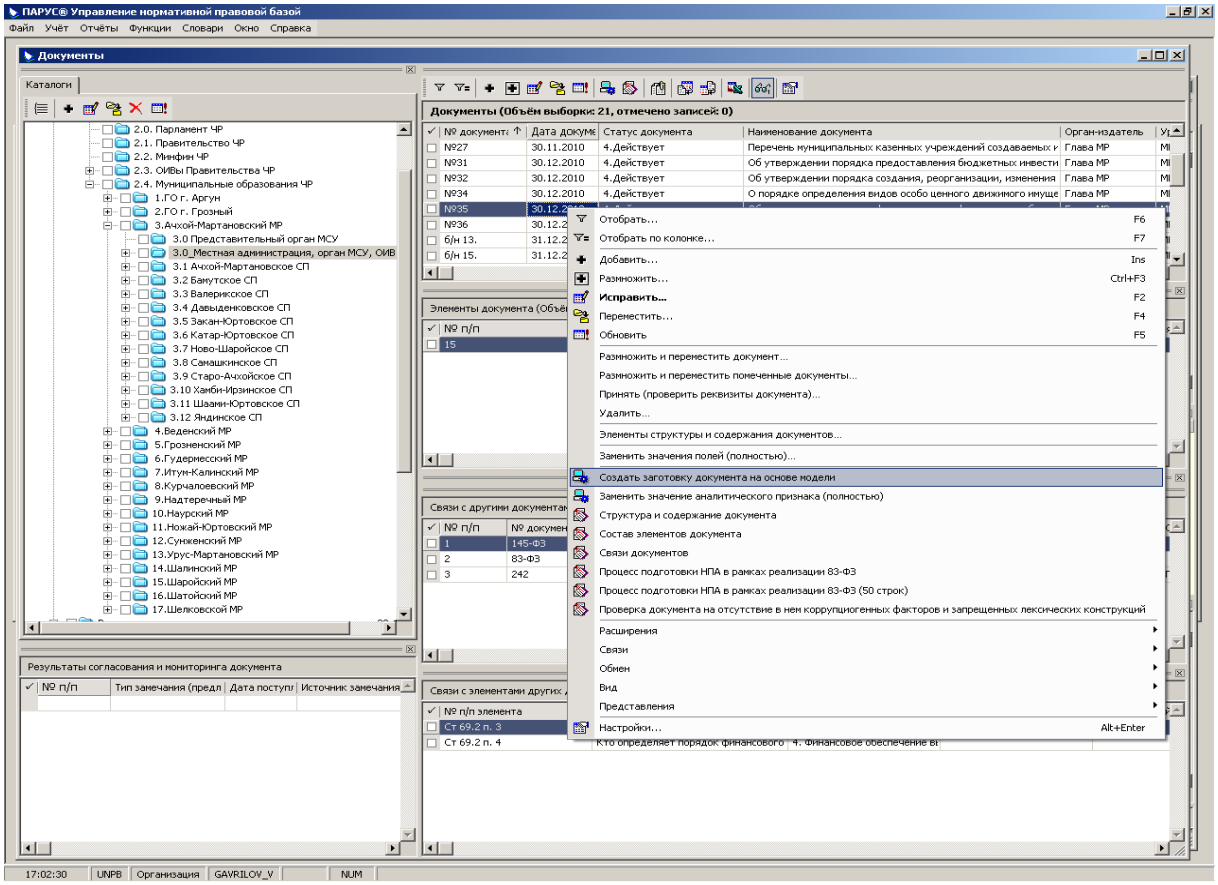

В первом и втором случае на экран выводится форма для задания реквизитов документа:

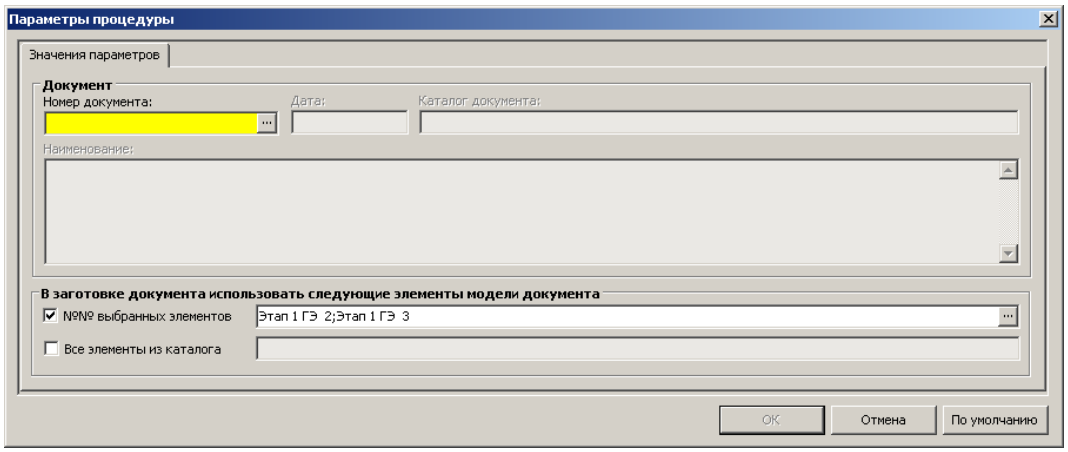

В результате создается проект (заготовка) документа, который содержит выбранные элементы модели. Учетная запись проекта документа доступна в разделе «Документы» модуля «Управление нормативно-правовой базой», а записи, содержащие элементы проекта текста документа, включая их составные части и характеристики составных частей, доступны в разделе «Элементы».

Помимо использования структурированных моделей, подготовка проектов текстов документов может выполняться непосредственно в разделах «Документы» и «Элементы» модуля «Управление нормативно-правовой базой». При этом могут быть использованы все описанные выше функциональные возможности программного продукта, а также возможности по регистрации, учету и хранению замечаний и предложений, поступивших из различных источников, на этапе согласования проектов документов и мониторинга правоприменения законодательных и иных нормативных правовых актов (рассмотрены ниже), в том числе по результатам проверки проектов текстов документов на отсутствие в них коррупциогенных факторов и запрещенных лингвистических (лексических) конструкций.

Для учета, систематизации и хранения описаний недопустимых коррупциогенных факторов и запрещенных лингвистических конструкций предназначен соответствующий регистр модуля «Управление нормативно-правовой базой». Зарегистрированные в нем факторы и конструкции используются для облегчения проведения проверки текста документа на отсутствие в нем коррупциогенных факторов и запрещенных лингвистических (лексических) конструкций и подготовки отчета по результатам проверки. Действие «Проверка документа на отсутствие в нем коррупциогенных факторов и запрещенных лингвистических (лексических) конструкций» доступно из контекстного меню в разделах «Документы», «Элементы документов» и регистре «Модели разрабатываемых документов» модуля «Управление нормативно-правовой базой»:

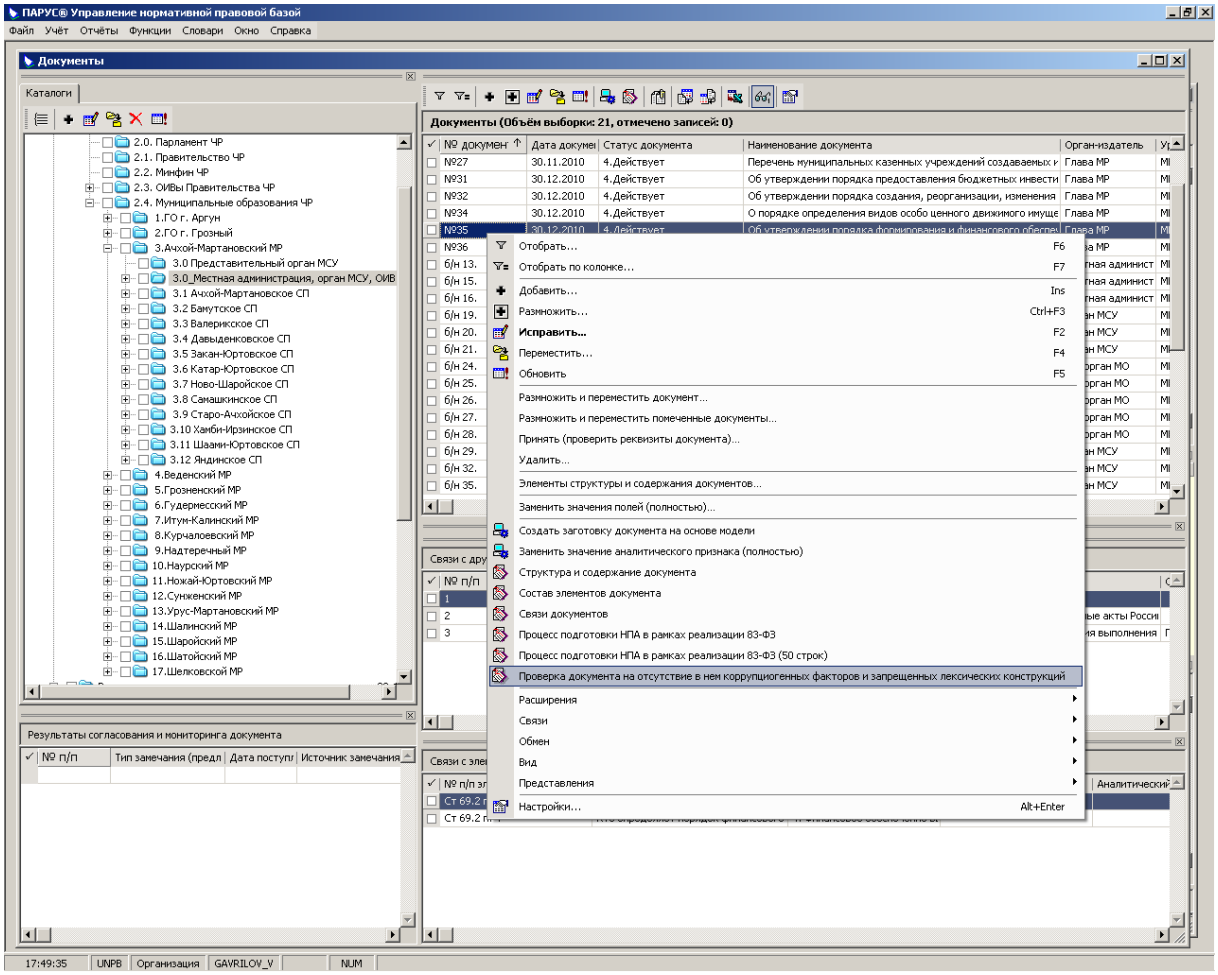

2.1.1.6. Регистрация, учет и хранение замечаний и предложений, поступивших из различных источников, на этапе согласования проектов и мониторинга правоприменения законодательных и иных нормативных правовых актов

Подготовка и согласование комплекта законодательных и иных нормативных правовых актов, а также мониторинг их правоприменения как на региональном, так и на муниципальном уровнях в процессе реализации требований Федерального закона от 08.05.2010 № 83-ФЗ предполагает сбор, систематизацию, анализ и дальнейшую обработку поступивших замечаний и предложений. Для реализации этих требований в разделах «Документы» и «Элементы документов» модуля «Управление нормативно-правовой базой» предусмотрены необходимые функциональные возможности.

Раздел «Документы» позволяет проводить регистрацию, систематизацию, хранение, аналитическую обработку замечаний и предложений, относящихся к документу в целом, а также оценок результативности документа, решений по каждому замечанию (предложению) или оценке его результативности, содержания (текста) и статусов поправок, подготовленных по результатам их анализа.

Раздел «Элементы» позволяет проводить регистрацию, систематизацию, хранение, аналитическую обработку замечаний и предложений, относящихся к конкретной норме права, ее элементу или фрагменту текста документа, а также решений по каждому замечанию (предложению), содержания (текста) и статусов поправок, подготовленных по результатам их анализа.

В разделе «Документы» информация о поступивших замечаниях и предложениях отображается в окне «Результаты согласования и мониторинга документа»:

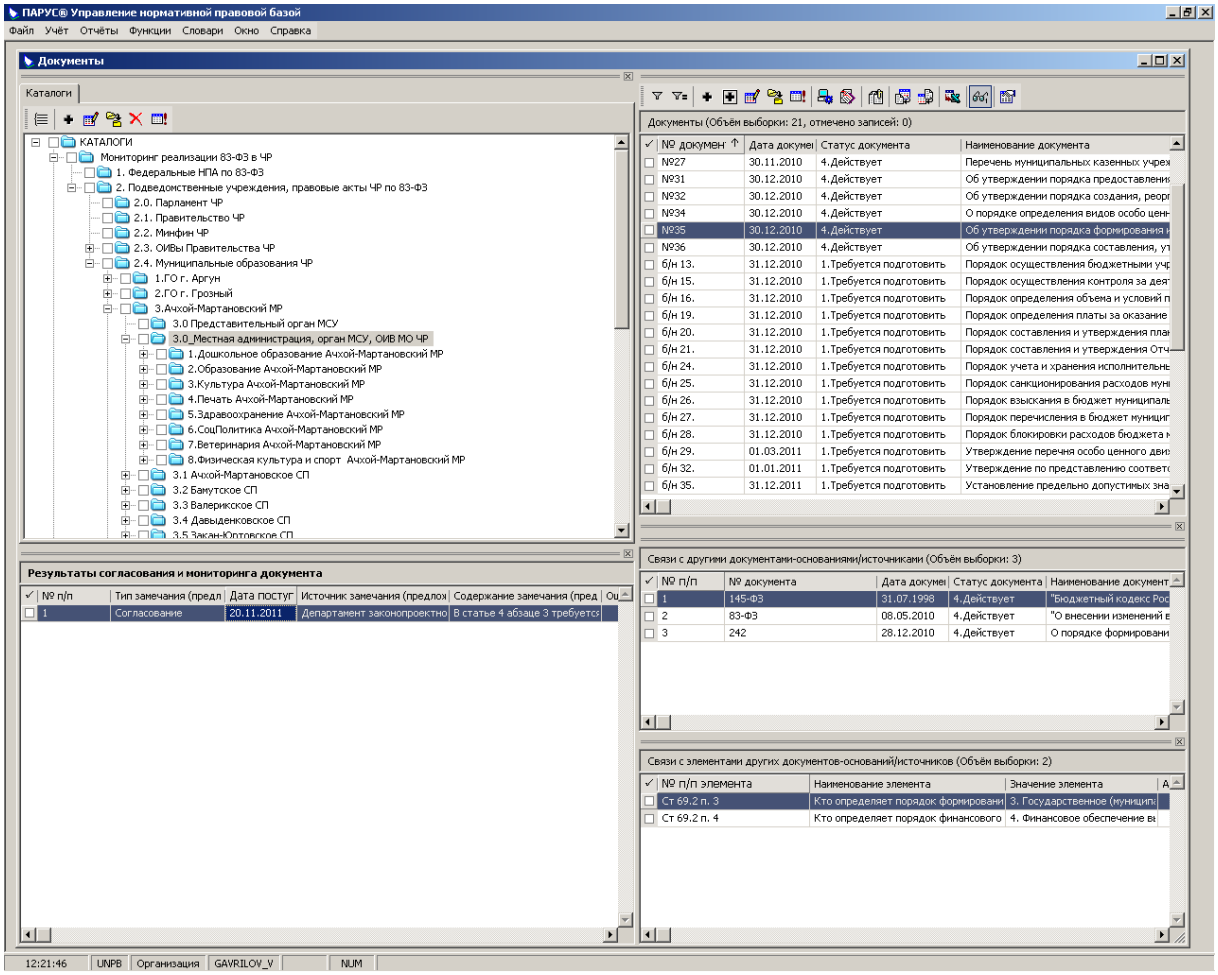

Функционал этого окна позволяет выполнять следующие действия:

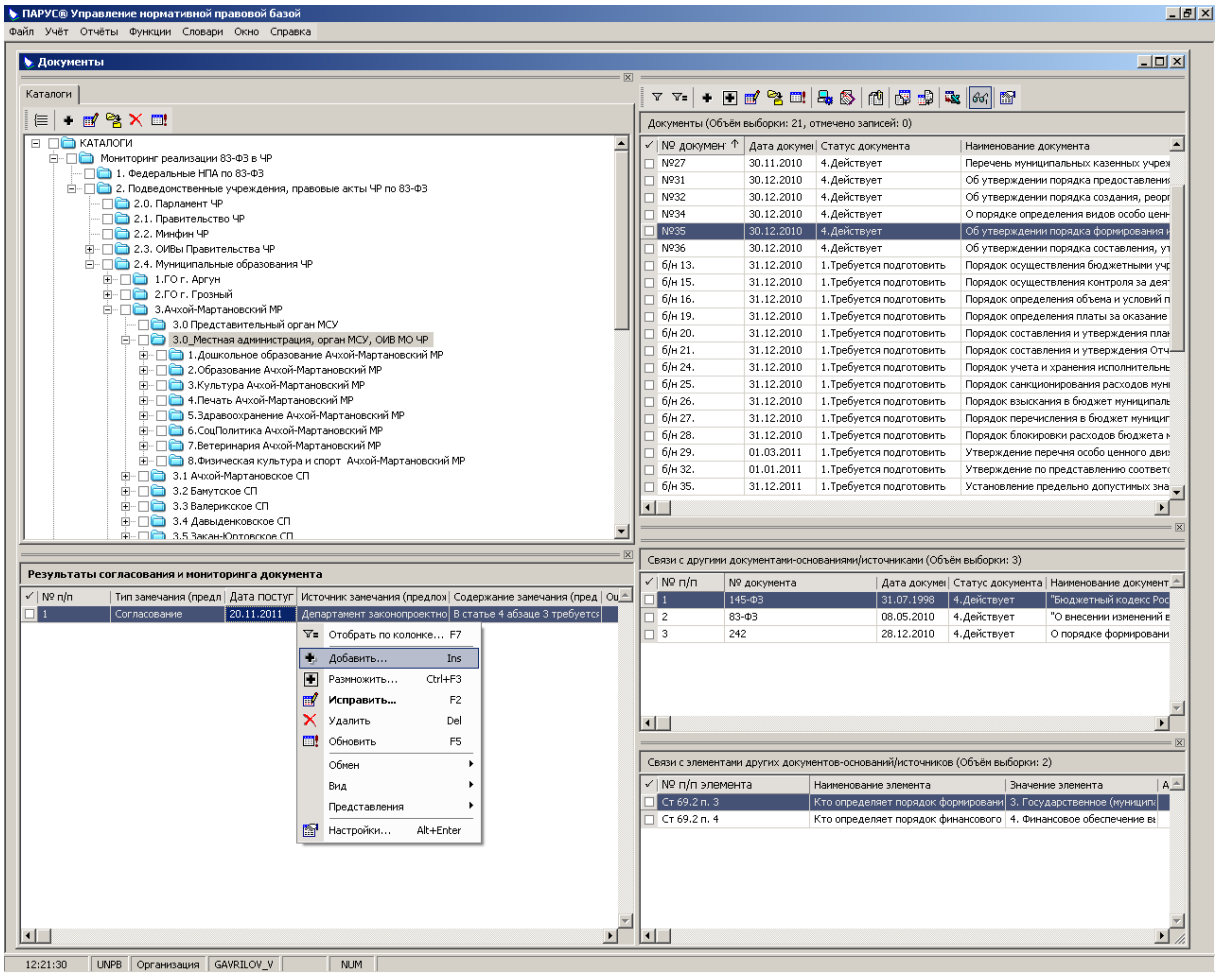

Действия «Добавить», «Размножить», «Удалить» обеспечивают регистрацию и систематизацию информации о поступивших замечаниях и предложениях по документу в целом:

Результаты согласования и мониторинга документа: Добавление

Замечание (предложение) по документу

№ п/п:

Тип замечания (предложения): Мониторинг

Дата поступления:

Источник замечания (предложения):

Содержание замечания (предложения):

Оценка результативности документа:

Решение по замечанию (предложению) или оценке результативности документа:

Поправка по замечанию (предложению) или оценке результативности документа

Содержание (текст) поправки:

Статус поправки:

OK | Отмена

Результаты согласования и мониторинга документа: Размножение

Замечание (предложение) по документу

№ п/п: 1

Тип замечания (предложения): Согласование

Дата поступления: 20.11.2011

Источник замечания (предложения): Департамент законопроектной деятельности и мониторинга правоприменения

Содержание замечания (предложения): В статье 4 абзаце 3 требуется ...

Оценка результативности документа:

Решение по замечанию (предложению) или оценке результативности документа:

Поправка по замечанию (предложению) или оценке результативности документа

Содержание (текст) поправки:

Статус поправки:

OK | Отмена

Действие «Исправить» позволяет внести изменение в описание поступивших замечаний и предложений, решений по замечанию (предложению) или оценке результативности документа, зафиксировать содержание (текст) поправки и ее статус:

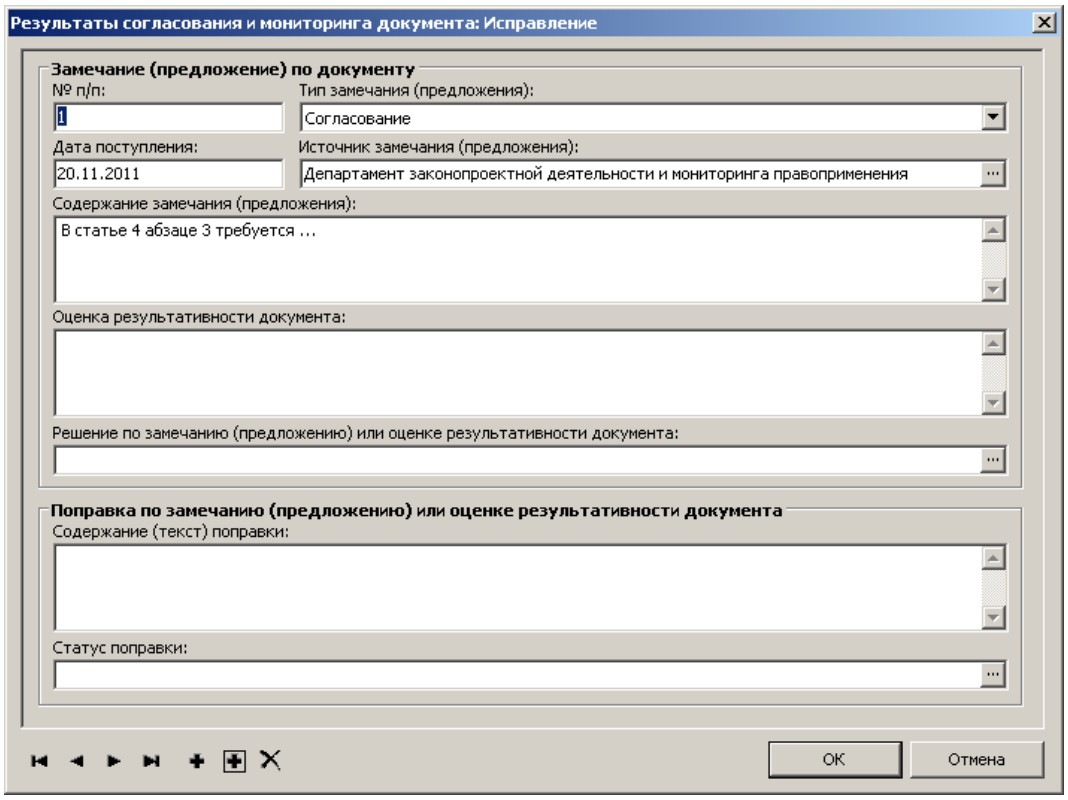

Действие «Отобрать по колонке» позволяет проводить отбор записей по значениям в конкретной колонке таблицы, в том числе по колонке «дата поступления», что в совокупности с учетом вышеуказанной информации по каждому документу позволяет отобразить хронологию (историю) согласования документа и/или мониторинга его правоприменения:

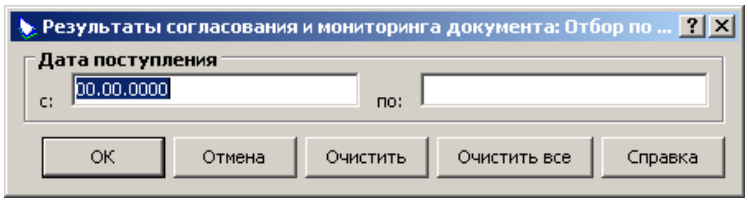

В разделе «Элементы» информация о поступивших замечаниях и предложениях отображается в окне «Результаты согласования и мониторинга элемента документа»:

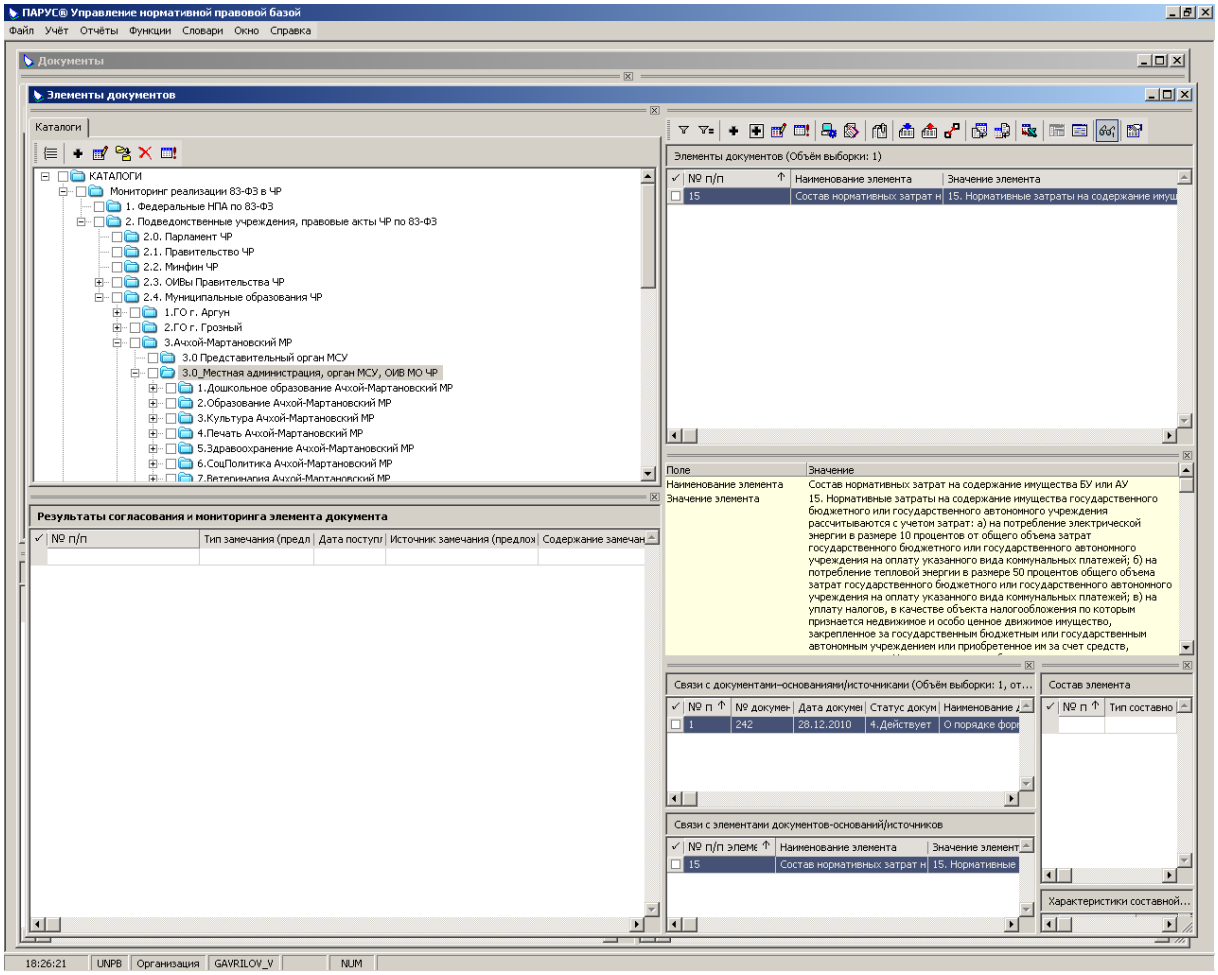

Функционал этого окна позволяет выполнять действия, аналогичные действиям в окне «Результаты согласования и мониторинга документа».

Действия «Добавить», «Размножить», «Удалить» обеспечивают регистрацию и систематизацию информации о поступивших замечаниях и предложениях по отдельному элементу нормы права, элементу структуры и содержания документа:

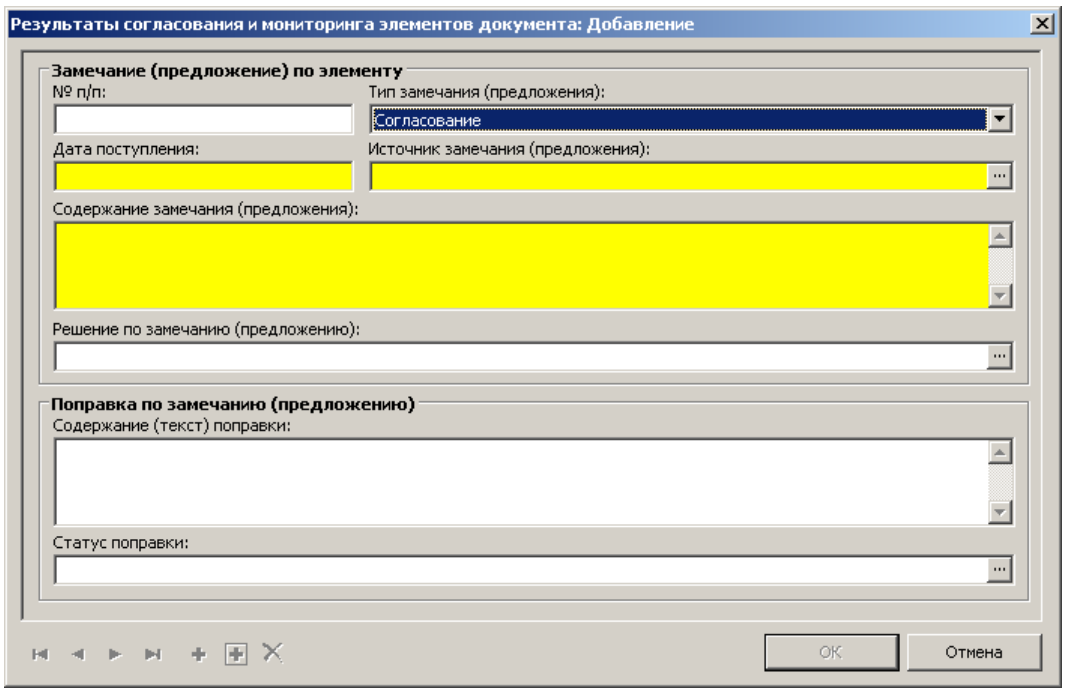

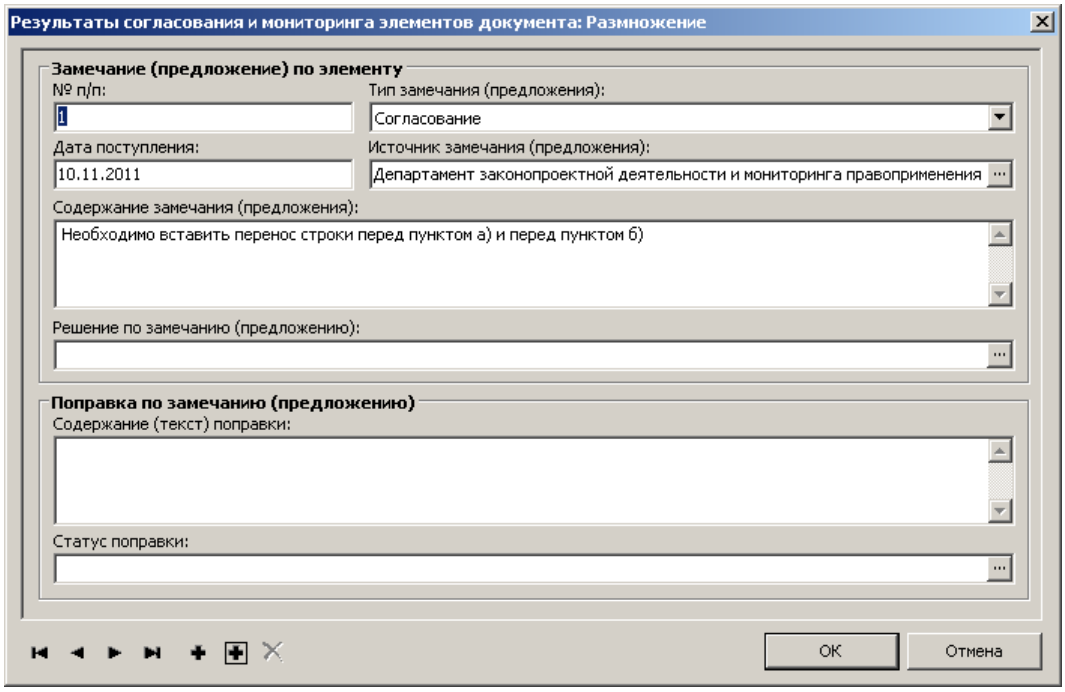

Действие «Исправить» позволяет внести изменение в описание поступивших замечаний и предложений, решений по замечанию (предложению), зафиксировать содержание (текст) поправки и ее статус:

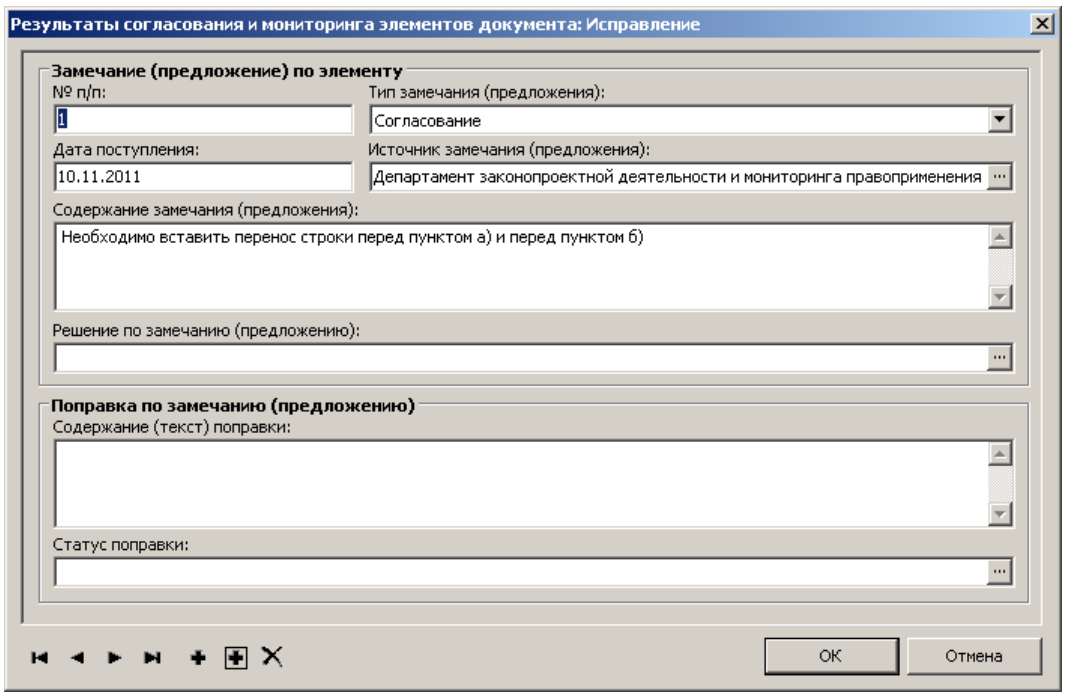

Действие «Отобрать по колонке» позволяет проводить отбор записей по значениям в конкретной колонке таблицы, в том числе по колонке «дата поступления», что в совокупности с учетом вышеуказанной информации по каждому элементу позволяет отобразить хронологию (историю) согласования элемента и/или мониторинга его правоприменения:

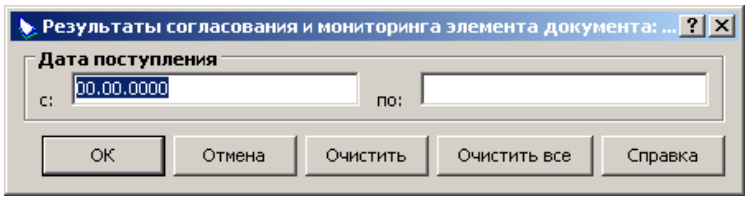

2.1.1.7. Регистрация, учет и хранение документов произвольных форматов, связанных с законодательными, нормативными, методическими и распорядительными актами

При подготовке документов их согласовании и мониторинге правоприменения важную роль играет поддержка версий (редакций) законодательных и иных нормативных правовых актов , муниципальных образований, органов исполнительной власти. Программный продукт обеспечивает возможность учета, систематизации и хранения в базе данных

версий (редакций) документов любого уровня, а также версий других информационных источников.

Программный продукт обеспечивает регистрацию, систематизацию, учет и хранение документов произвольных форматов в виде присоединенных документов к учетным записям, зарегистрированным в разделах «Документы» и «Элементы» модуля «Управление нормативно-правовой базой». Присоединенный документ – это файл, содержащий информацию (документ, таблица, рисунок, аудиозапись, видеозапись и т.д.) в любом удобном для использования формате. Один или несколько таких файлов можно присоединить к любой записи, зарегистрированной в любом из окон указных разделов.

Кроме учета, систематизации и хранения присоединенных документов, программный продукт позволяет сохранять сведения об истории изменения каждого из них и возможность ознакомиться с различными версиями (редакциями) одного и того же присоединенного документа, а также сравнивать эти версии между собой. Это облегчает процесс подготовки, согласования, внесения изменений в законодательные и иные нормативные правовые акты (их редакции), распорядительные и методические акты , муниципальных образований, органов исполнительной власти, документы, кающиеся отдельных государственных (муниципальных) учреждений.

Для формирования и хранения списка таких файлов служит раздел «Присоединенные документы», который вызывается в любом из окон разделов «Документы» и «Элементы» с помощью действия «Связи» → «Присоединенные документы»:

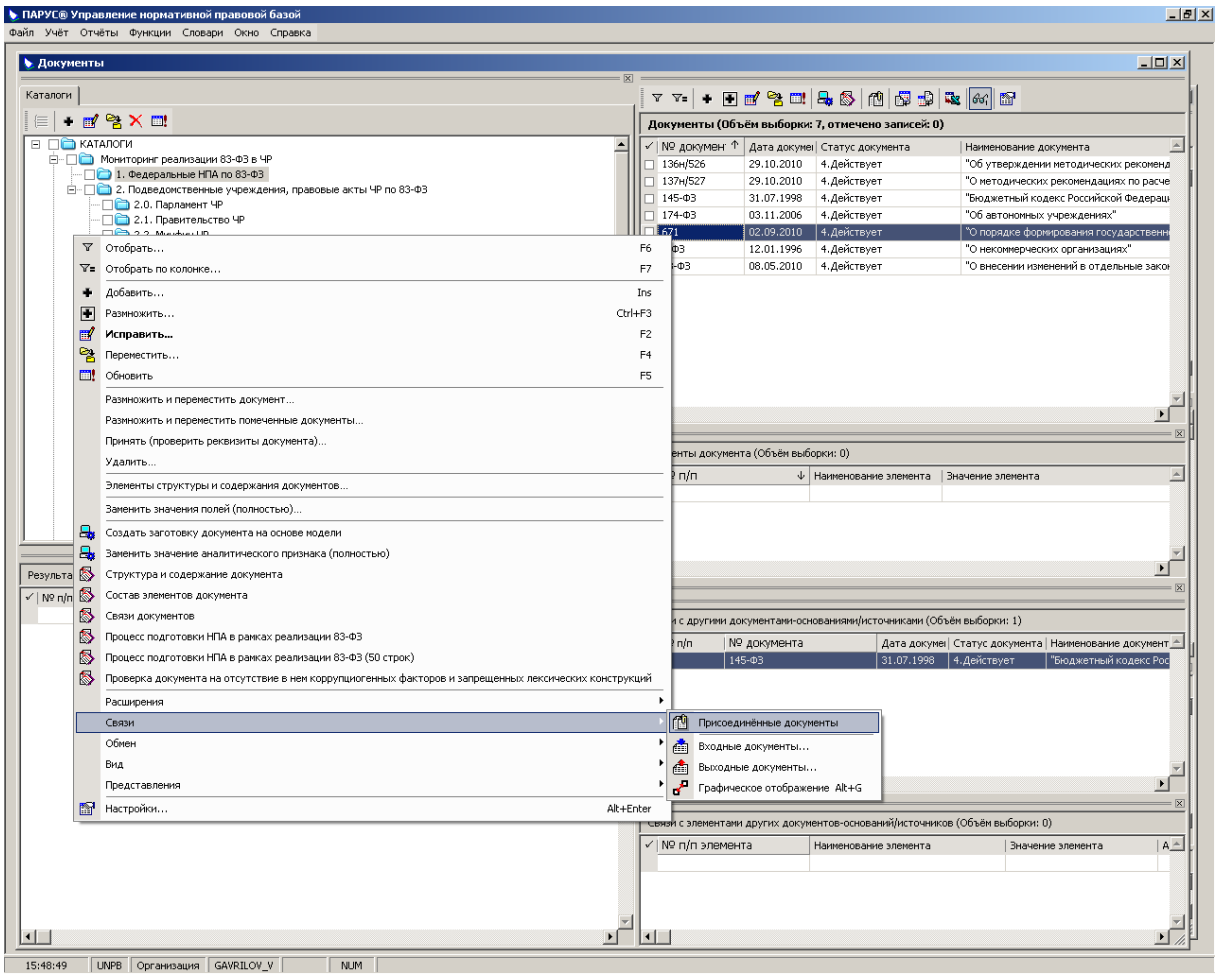

Все присоединенные к учетной записи документы отображаются в окне «Присоединенные документы», версии документов отображаются в окне «История изменения присоединенного документа»:

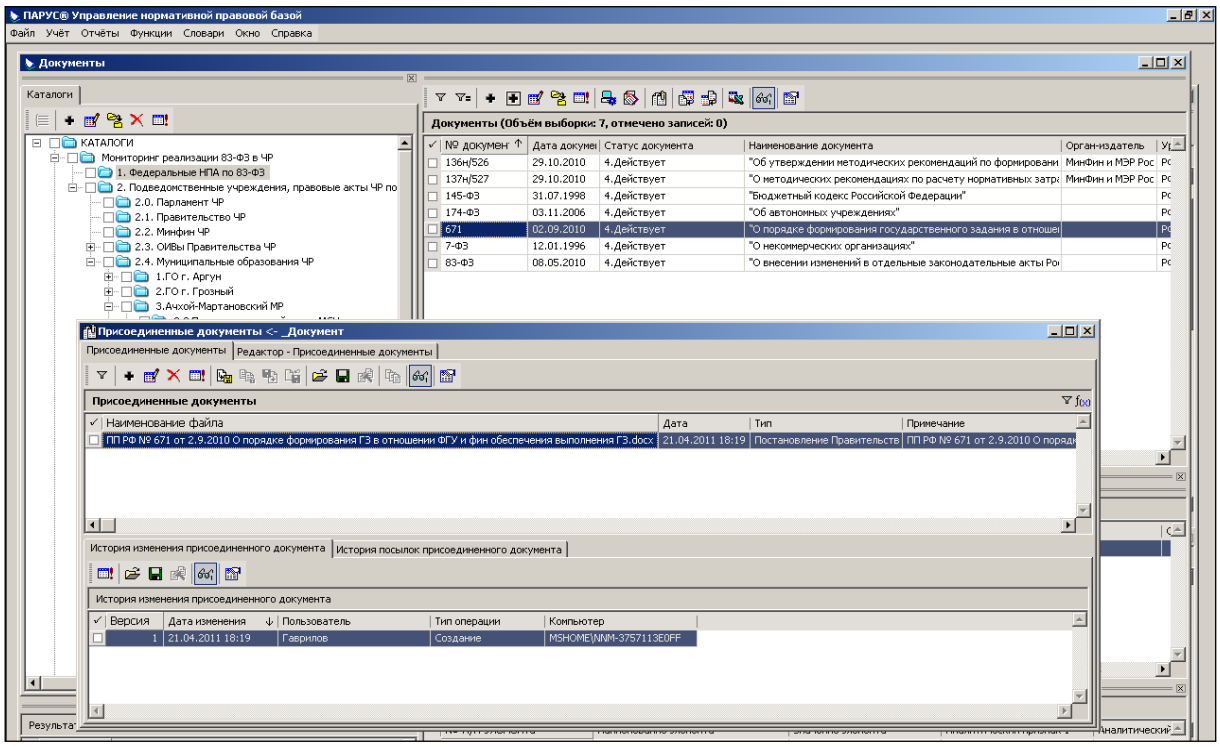

Функционал окна «Присоединенные документы» позволяет выполнять следующие действия:

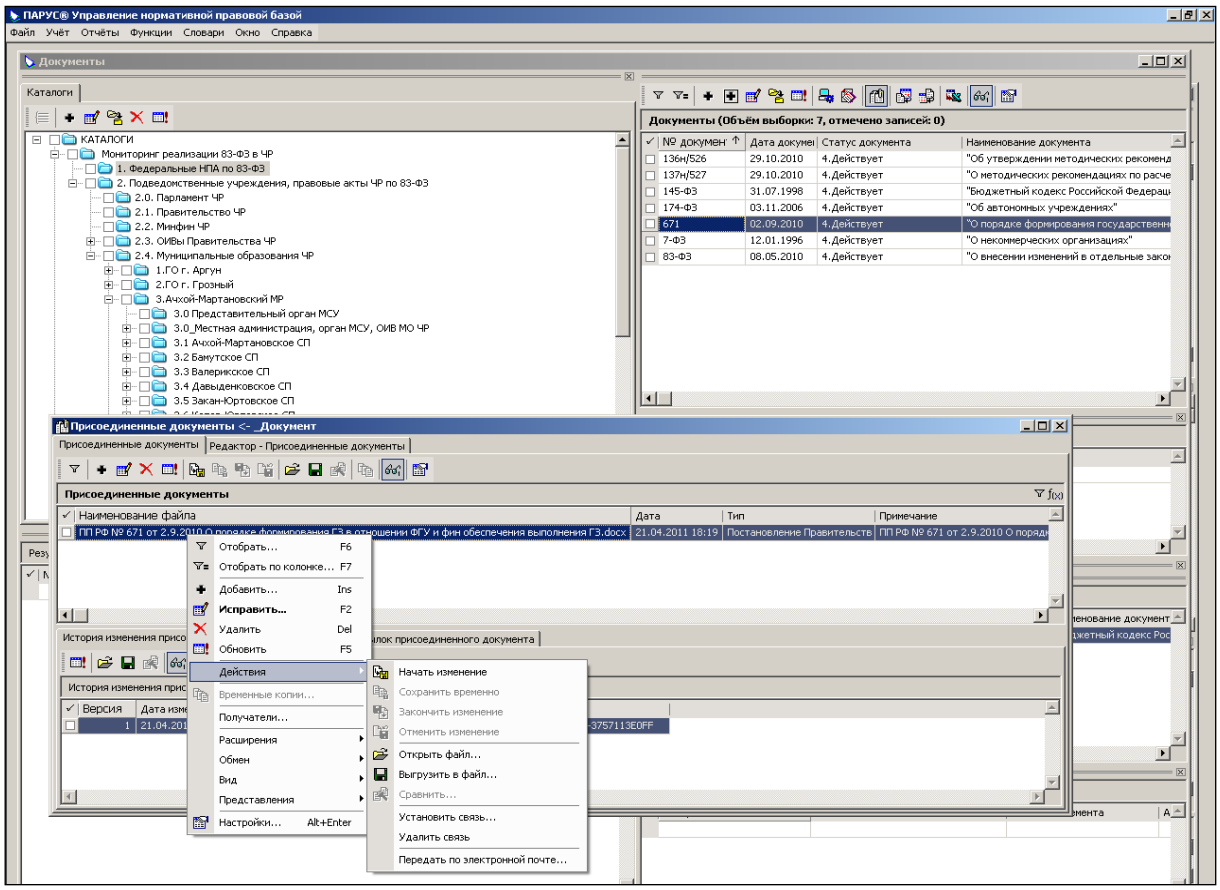

Действия «Добавить», «Удалить» обеспечивают регистрацию и систематизацию присоединенных документов:

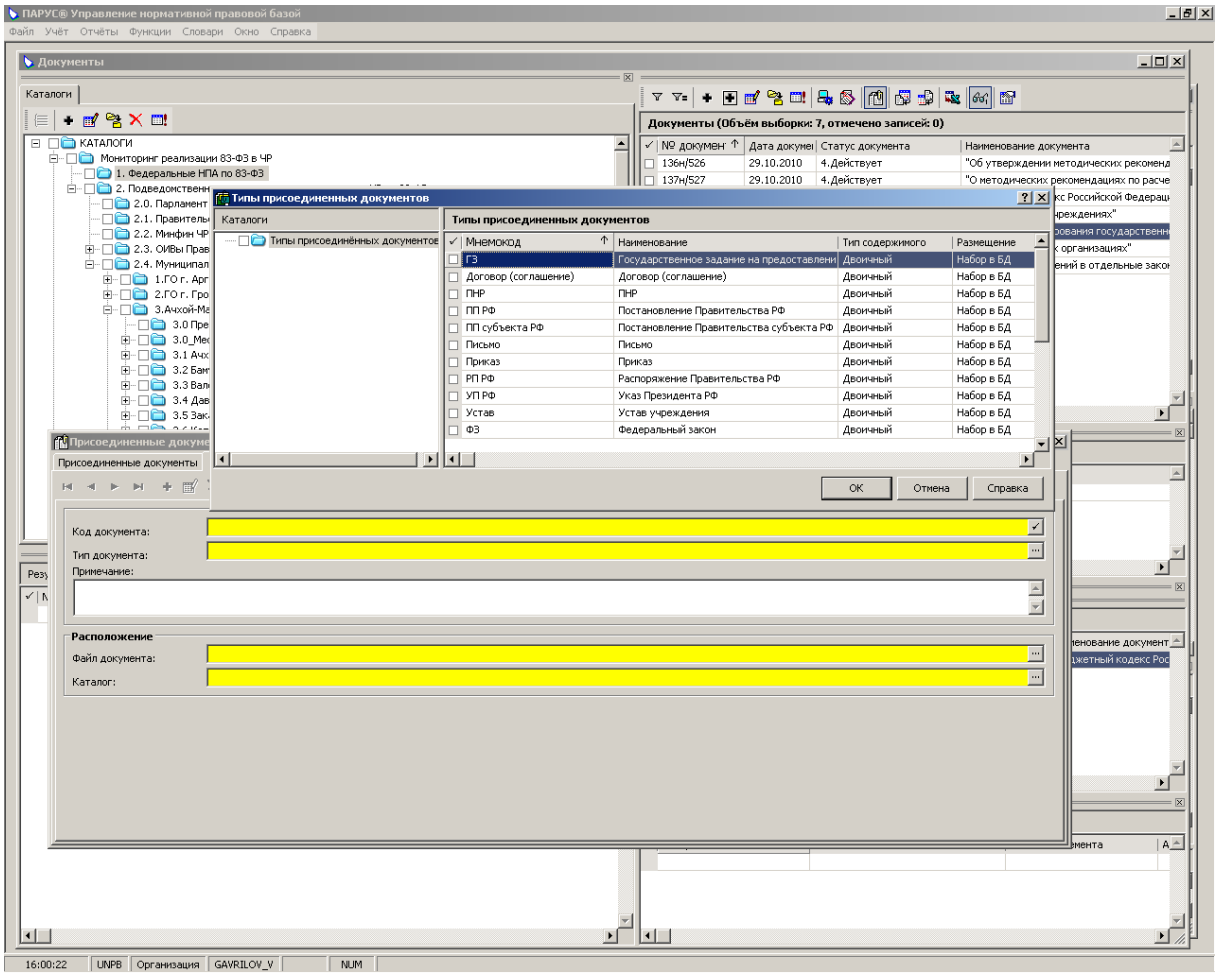

Действия «Начать изменения» и «закончить изменения» позволяют открыть присоединенный документ, внести в него необходимые изменения и сохранить новую версию (редакцию) документа.

Действие «Сравнить» инициирует процедуру сравнения выбранных версий присоединенных документов.

Функционал окна «История изменения присоединенного документа» позволяет выполнять действия, обеспечивающие работу с конкретной выбранной версией (редакцией) присоединенного документа:

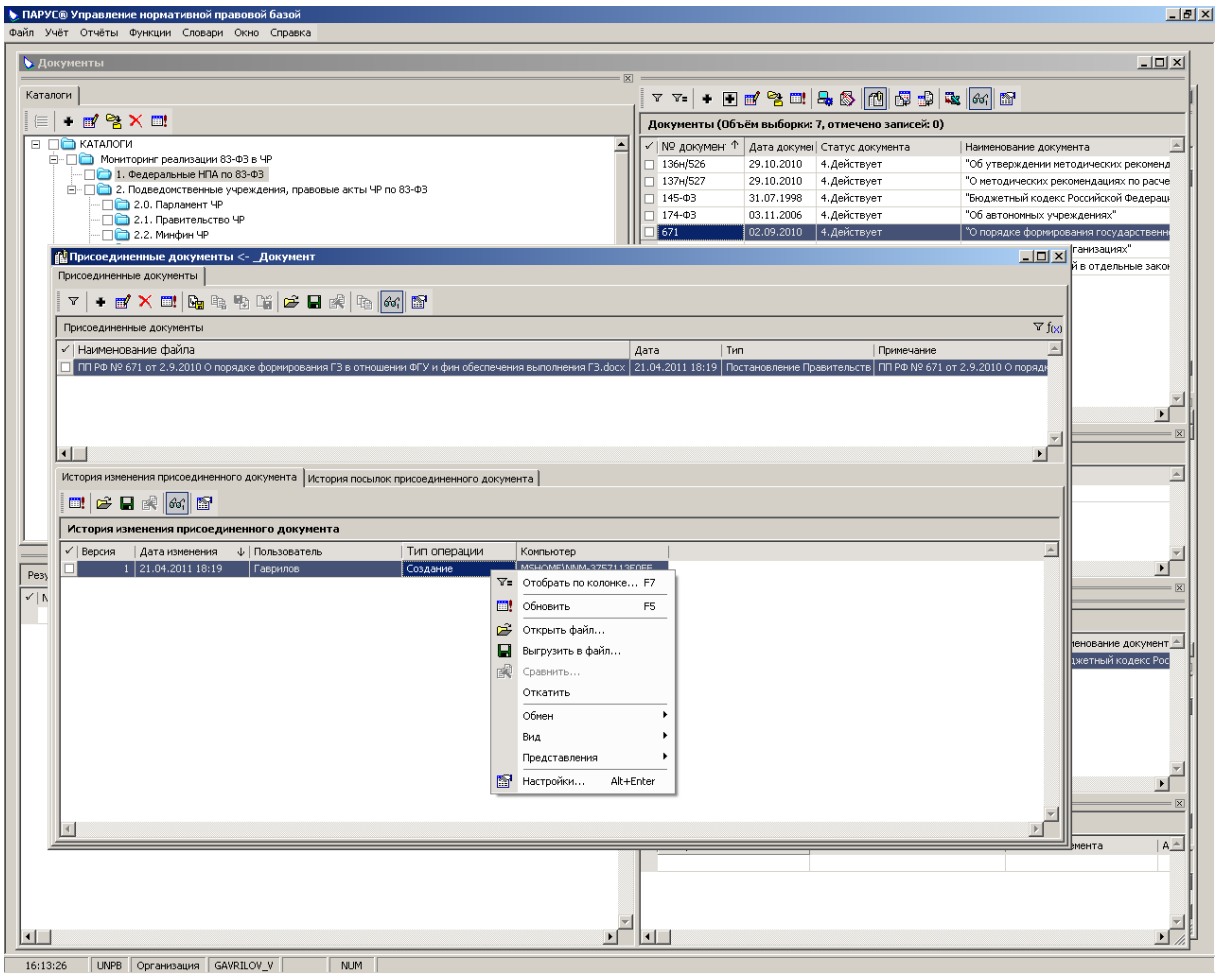

2.1.1.8. Настройка ролей и прав пользователей на действия в различных разделах программного продукта.

С программным продуктом может работать только пользователь, зарегистрированный в нем. Для работы с продуктом можно зарегистрировать более одного пользователя. Каждый пользователь может иметь свои собственные права доступа:

- к данным одной или нескольких организаций;
- к одному или нескольким модулям (приложениям) продукта;
- к набору разделов продукта;
- к каталогам дерева каждого раздела, имеющего такое дерево;
- к действиям с записями каждого раздела.

Доступ к данным организации формируется при помощи установки связи пользователя с этой организацией, а разрешение на запуск модуля (приложения) программного продукта – заданием связи пользователя с приложением. После формирования таких связей пользователь может при запуске модуля указать одну из доступных ему организаций.

Возможна такое разграничение доступа к разделам продукта, что при использовании конкретного модуля и работе с данными определенной организации будет доступен один набор разделов, а для другого модуля и другой организации – иной набор разделов продукта.

Права доступа к каталогу дерева определяются наличием у пользователя следующих привилегий:

- Доступность – позволяет только просмотреть информацию, записанную в каталоге.
- Добавление – если эта привилегия задана для каталога, то возможно добавление подкаталога в этот каталог дерева (например, при помощи типового действия «Добавить» или «Размножить»).
- Исправление – эта привилегия позволяет изменить название каталога дерева (при помощи типового действия «Исправить»).
- Перемещение из – позволяет переместить подкаталоги каталога, для которого установлена эта привилегия, в каталоги с привилегией Перемещение в (при помощи типового действия «Переместить»).
- Удалить позволяет убрать каталог со всеми его подкаталогами (при помощи типового действия «Удалить»).

Права доступа к записям раздела задаются следующими привилегиями:

- Добавление – если эта привилегия задана для раздела, то возможно добавление записи в список (например, при помощи типового действия «Добавить» или «Размножить»).
- Исправление – эта привилегия позволяет изменить значения характеристик записи (при помощи типового действия «Исправить»).

- Перемещение из – позволяет переместить запись из каталога, а Перемещение в – записать перемещаемую запись в каталог дерева (при помощи типового действия «Переместить»).
- Удалить – позволяет уничтожить запись (при помощи типового действия «Удалить»).

Настройка ролей и прав пользователей на действия в различных разделах и регистрах программного продукта производится с помощью модуля «Администратор», функционал которого позволяет реализовать настройку ролей и прав пользователей на действия в различных разделах программного продукта:

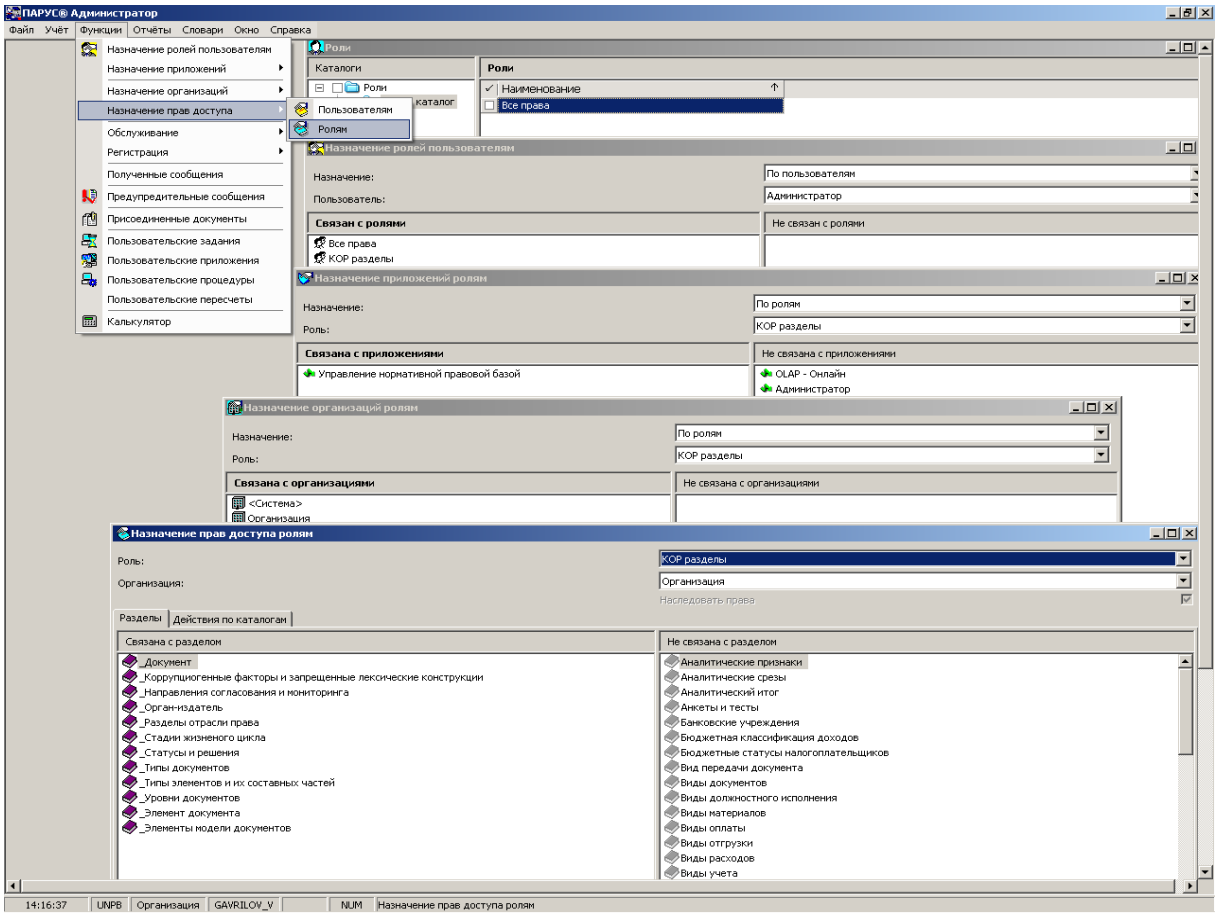

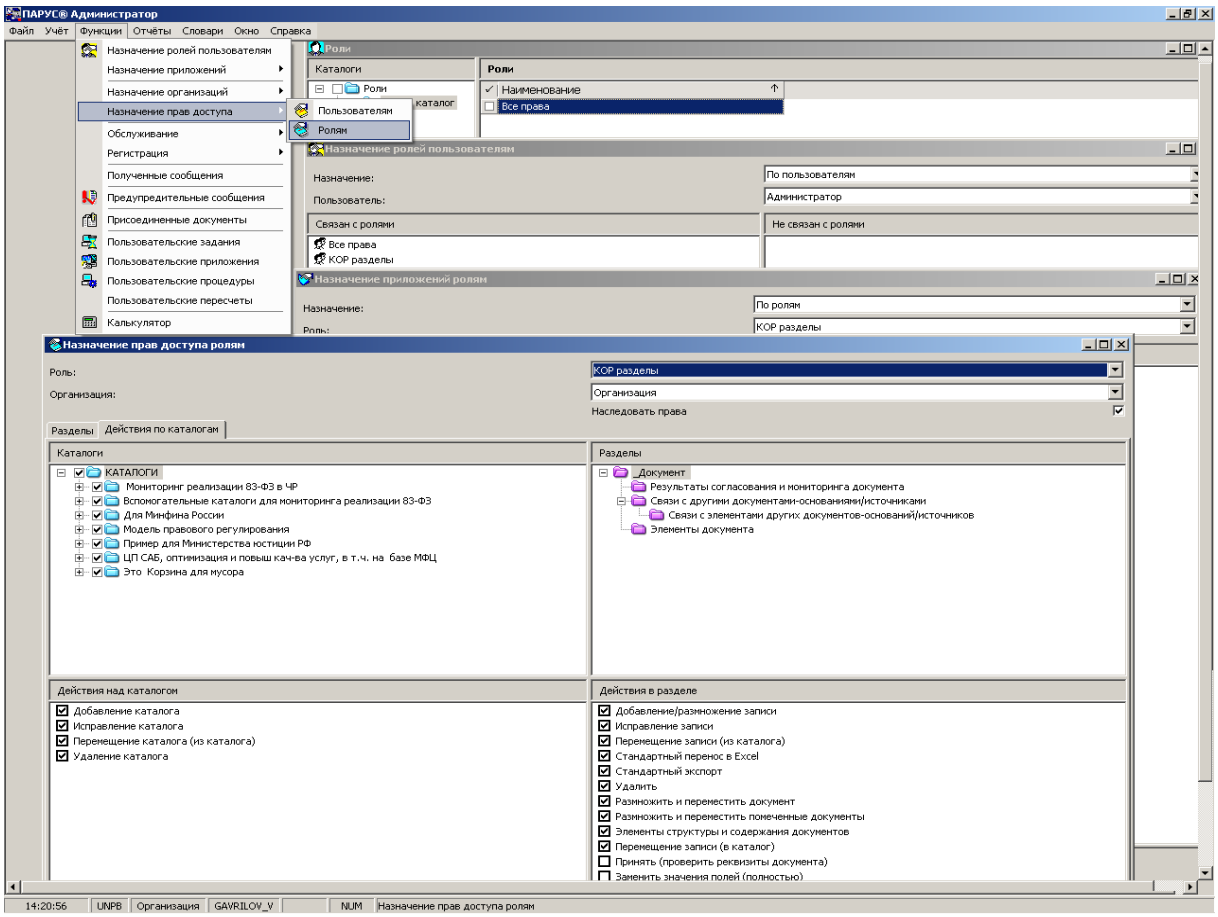

Таким образом, функционал программного продукта полностью обеспечивает возможность анализа типизированных учетных записей норм права и их элементов, элементов структуры и содержания законодательных и иных нормативных правовых актов и элементов их структуры и содержания, других информационных источников, результатов согласования и мониторинга правоприменения правовых актов путем:

- вывода информации в текстовом и графическом виде о текущем состоянии процесса подготовки и утверждения законодательных, и иных нормативных правовых актов в рамках системы мониторинга внедрения Федерального закона от 08.05.2010 № 83-ФЗ в разрезах органов исполнительной власти и её муниципальных образований, разделов отраслей права и статусов документов;
- выявления изменений текущего состояния законодательных, и иных нормативных правовых актов;

- формирования графического представления взаимосвязей законодательных и иных нормативных правовых актов и элементов их структуры и содержания;
- отбора и сопоставления записей по различным критериям и их произвольным комбинациям, с учетом имеющихся связей между записями;
- учета результатов семантического разбора законодательных и иных нормативных правовых актов, других информационных источников (включая типизацию их содержательных фрагментов);
- обработки замечаний и предложений по результатам согласования и мониторинга правоприменения (применительно к учтенным записям, связям, нормам права и их элементам, текстам законодательных и иных нормативных правовых актов и их элементам);
- выявления несоответствий в региональных и/или муниципальных нормативных правовых актов требованиям действующего законодательства Российской Федерации, недостающих описательных или содержательных элементов записей, в том числе по результатам согласования и мониторинга;
- формирования отчетов.

Вышеописанные функциональные возможности программного продукта позволяют создать автоматизированную информационную систему для мониторинга и контроля реализации требований Федерального закона от 08.05.2010 № 83-ФЗ «О внесении изменений в отдельные законодательные акты Российской Федерации в связи с совершенствованием правового положения государственных (муниципальных) учреждений» на уровне и ее муниципальных образований.

2.1.2. Подготовка к работе модуля «Управление нормативно-правовой базой» программного продукта «Парус-Бюджет 8»

2.1.2.1. Настройка программного продукта

В процессе настройки программного продукта «Парус-Бюджет 8» и модуля «Управление нормативно-правовой базой» с использованием его функциональных возможностей, описанных в разделе 2.1.1.8, выполнены работы:

- регистрация организации;
- регистрация версий нормативно-справочных разделов модулей и назначение этих версий для организаций;
- регистрация пользователей;
- регистрация ролей пользователей;
- назначение ролей пользователям;
- разграничение прав доступа пользователей:
- к данным одной или нескольких организаций;
- к одному или нескольким модулям;
- к набору разделов нормативно-справочных разделов модулей;
- к каталогам дерева каждого раздела, имеющего такое дерево;
- к записям каждого раздела.
- определение прав доступа пользователей к функциональным возможностям в доступных разделах модуля «Управление нормативно-правовой базой» программного продукта;
- назначение пользователям прав на действия с учетными записями и проектами документов в различных разделах и регистрах модуля «Управление нормативно-правовой базой» программного продукта.

2.1.2.2. Ввод в базу программного продукта данных необходимой нормативно-справочной информации, хранящейся в справочниках программного продукта

В процессе подготовки к работе модуля «Управление нормативно-правовой базой» выполнен ввод в базу программного продукта данных необходимой нормативно-справочной информации, хранящейся в следующих справочниках программного продукта:

1. Типы документов:

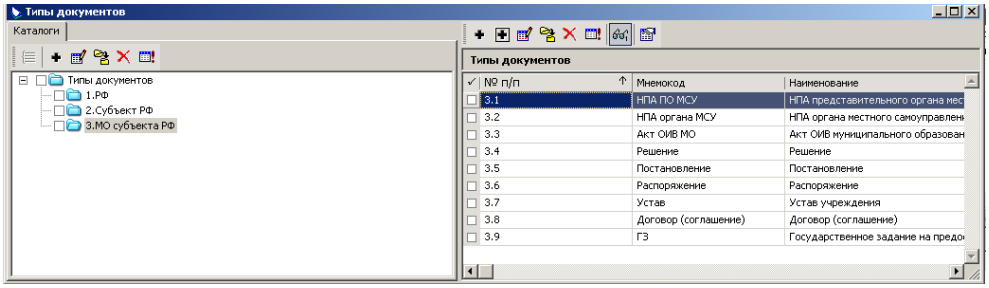

2. Уровни документов:

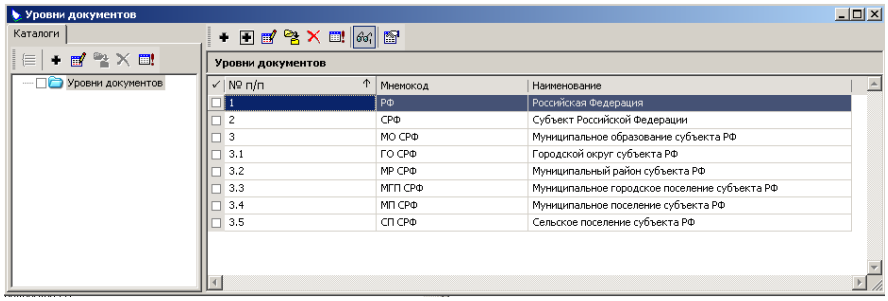

3. Орган-издатель:

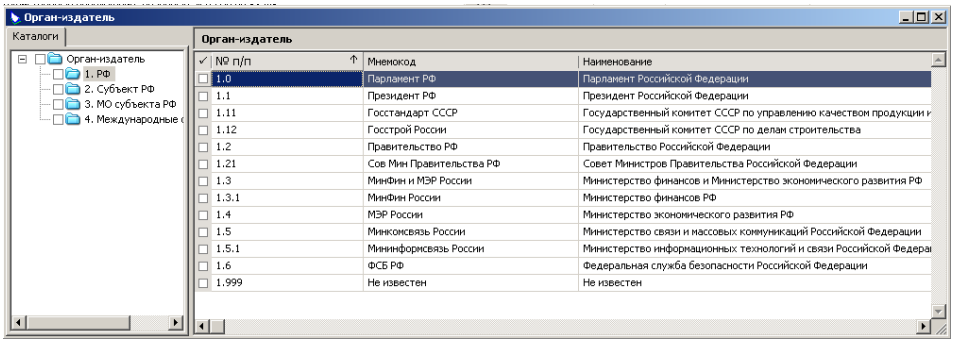

4. Разделы отрасли права:

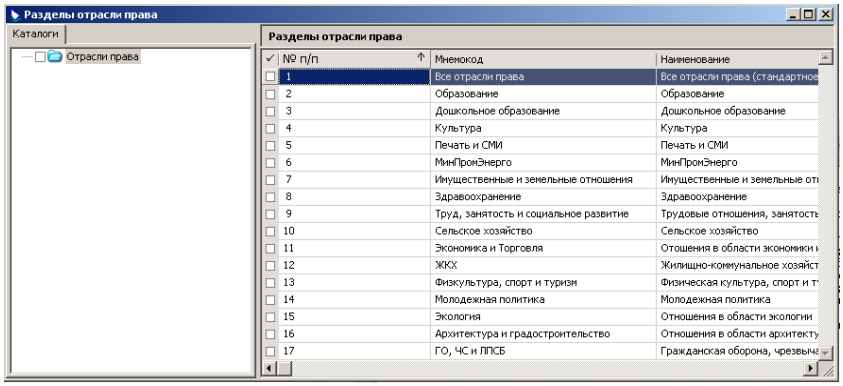

5. Направления согласования и мониторинга:

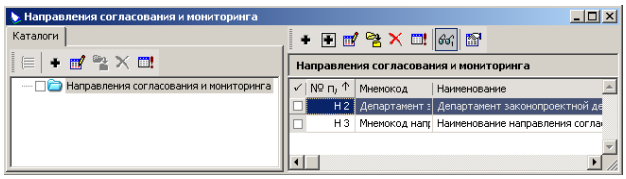

6. Статусы и решения:

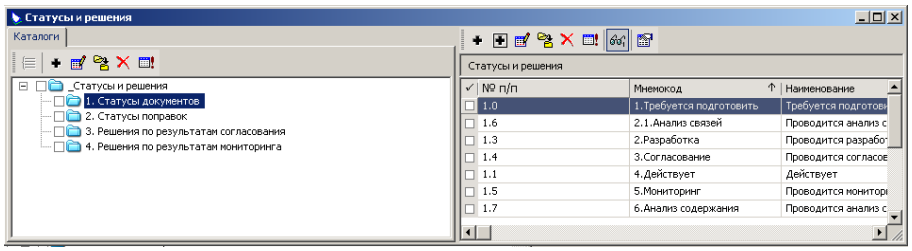

7. Стадии жизненного цикла:

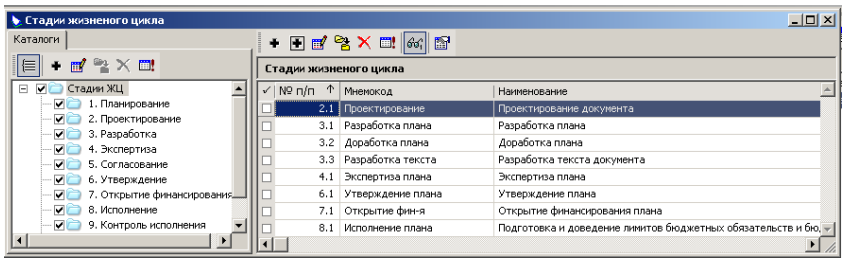

8. Типы элементов и их составных частей:

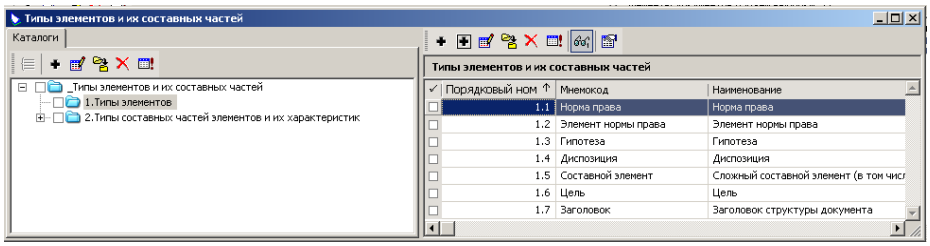

2.1.2.3. Ввод в базу данных программного продукта каталогов и регистрационных учетных записей

В процессе подготовки к работе модуля «Управление нормативно-правовой базой» с использованием его функциональных возможностей, описанных в разделе 2.1.1.1, выполнен ввод в базу данных программного продукта каталогов и регистрационных учетных записей, определяющих:

- состав и структуру органов исполнительной власти , органов местного самоуправления, подведомственных учреждений;
- федеральные нормативные правовые акты-основания (Федеральный закон от 08.05.2010 № 83-ФЗ, Федеральный закон от 12.01.1996 № 7-ФЗ, Федеральный закон от 03.11.2006 № 174-ФЗ, Бюджетный кодекс Российской Федерации от 31.07.1998 № 145-ФЗ и другие);
- нормативные правовые акты, распорядительные и методические акты, принятые на федеральном уровне в реализацию требований Федерального закона от 08.05.2010 № 83-ФЗ (акты Правительства Российской Федерации, Минфина России и другие);
- процесс принятия нормативных правовых и распорядительных актов на региональном уровне:

Парламент :

...;

Правительство :

...;

Министерство финансов :

...;

Органы исполнительной власти , осуществляющие функции и полномочия учредителей:

...;

Государственное автономное учреждение;

...;

Государственное казенное учреждение;

...;

Государственное бюджетное учреждение;

...;

- процесс принятия нормативных правовых и распорядительных актов на муниципальном уровне:

  - Представительный орган МСУ:
    - ...;
  - Местная администрация, органы МСУ:
    - ...;
    - Органы местного самоуправления, осуществляющие функции и полномочиями учредителей:
      - ...;
      - Муниципальное автономное учреждение;
        - ...;
      - Муниципальное казенное учреждение;
        - ...;
      - Муниципальное бюджетное учреждение;
        - ...;

Для каждого документа заполнена учетная запись, в которой содержатся реквизиты документа, его статус (состояние подготовки), тематика, присоединена электронная копия документа.

2.1.2.4. Выделение и ввод в базу данных программного продукта элементов норм права

В процессе подготовки к работе модуля «Управление нормативно-правовой базой» с использованием его функциональных возможностей, описанных в разделе 2.1.1.2, выполнен ввод в базу данных программного продукта элементов норм права Федерального закона от 08.05.2010 № 83-ФЗ, предписывающих подготовку представленных в таблицах 1 и 2 документов регионального и муниципального уровней.

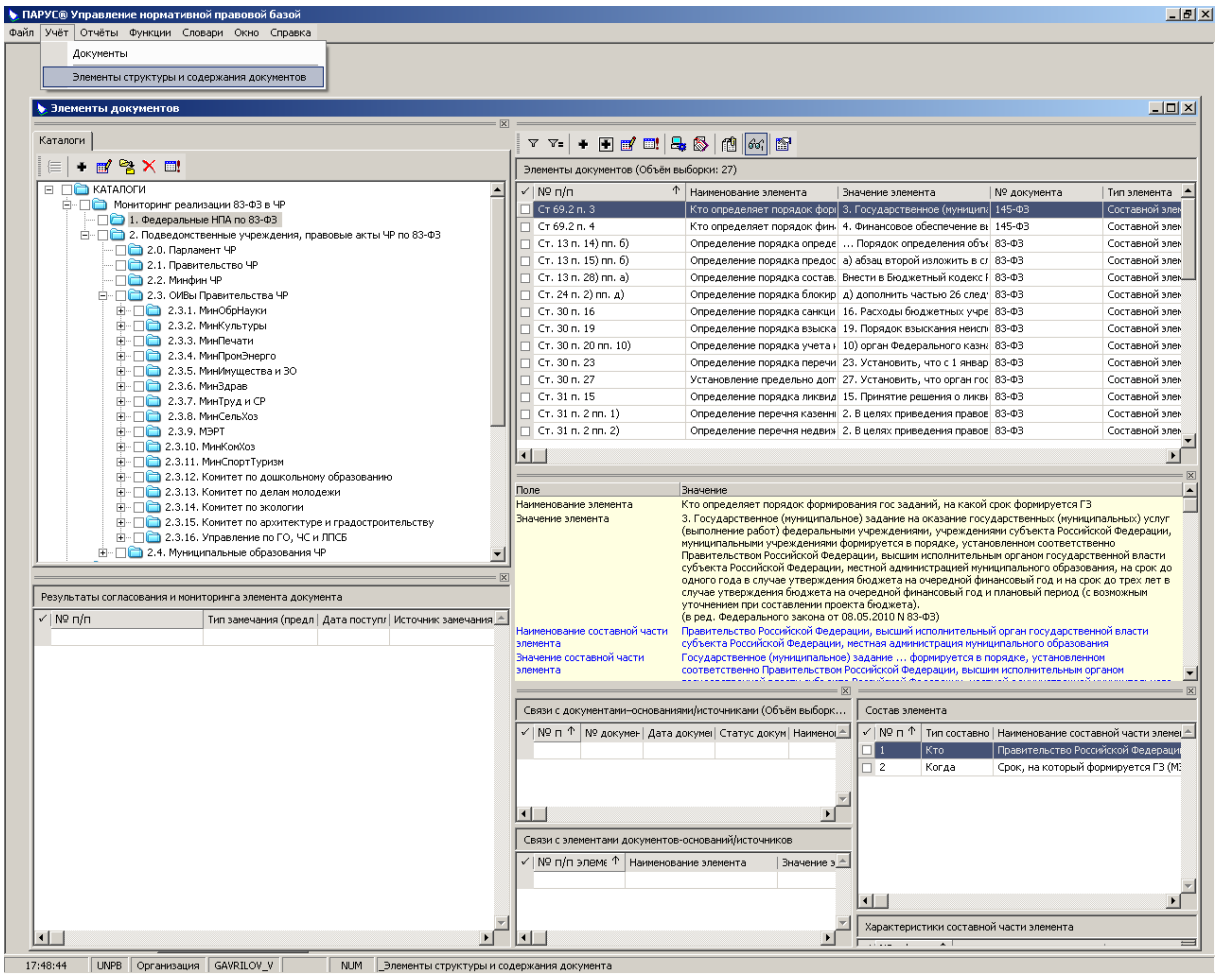

2.1.2.5. Выявление и ввод в базу данных программного продукта связей между законодательными и иными нормативными правовыми актами и источниками, являющимися основой для формирования этих правовых актов и их элементов

В процессе подготовки к работе модуля «Управление нормативно-правовой базой» с использованием его функциональных возможностей, описанных в разделе 2.1.1.4, выполнен ввод в базу данных программного продукта связей между законодательными, нормативными правовыми актами регионального, муниципального уровней и документами-основаниями и элементами их содержания:

- Федеральный закон от 08.05.2010 № 83-ФЗ «О внесении изменений в отдельные законодательные акты российской федерации в связи с совершенствованием правового положения государственных (муниципальных) учреждений»;
- «Бюджетный кодекс Российской Федерации» от 31.07.1998 № 145-ФЗ.

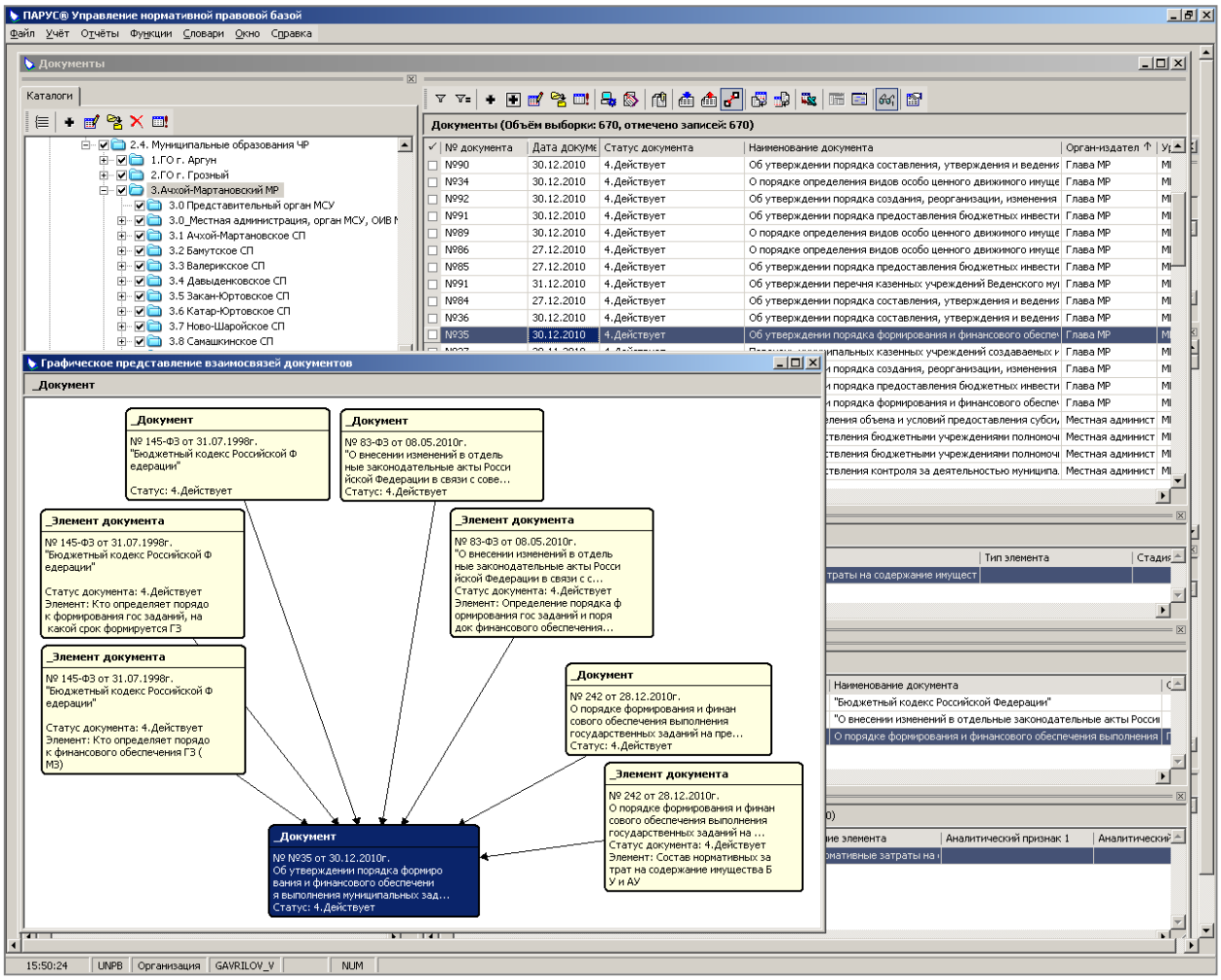

Также выполнен ввод в базу данных программного продукта связей между элементами содержания региональных и муниципальных нормативных правовых актов и документами-основаниями и их элементами, являющимися основой для формирования региональных и муниципальных нормативных правовых актов и их элементов.

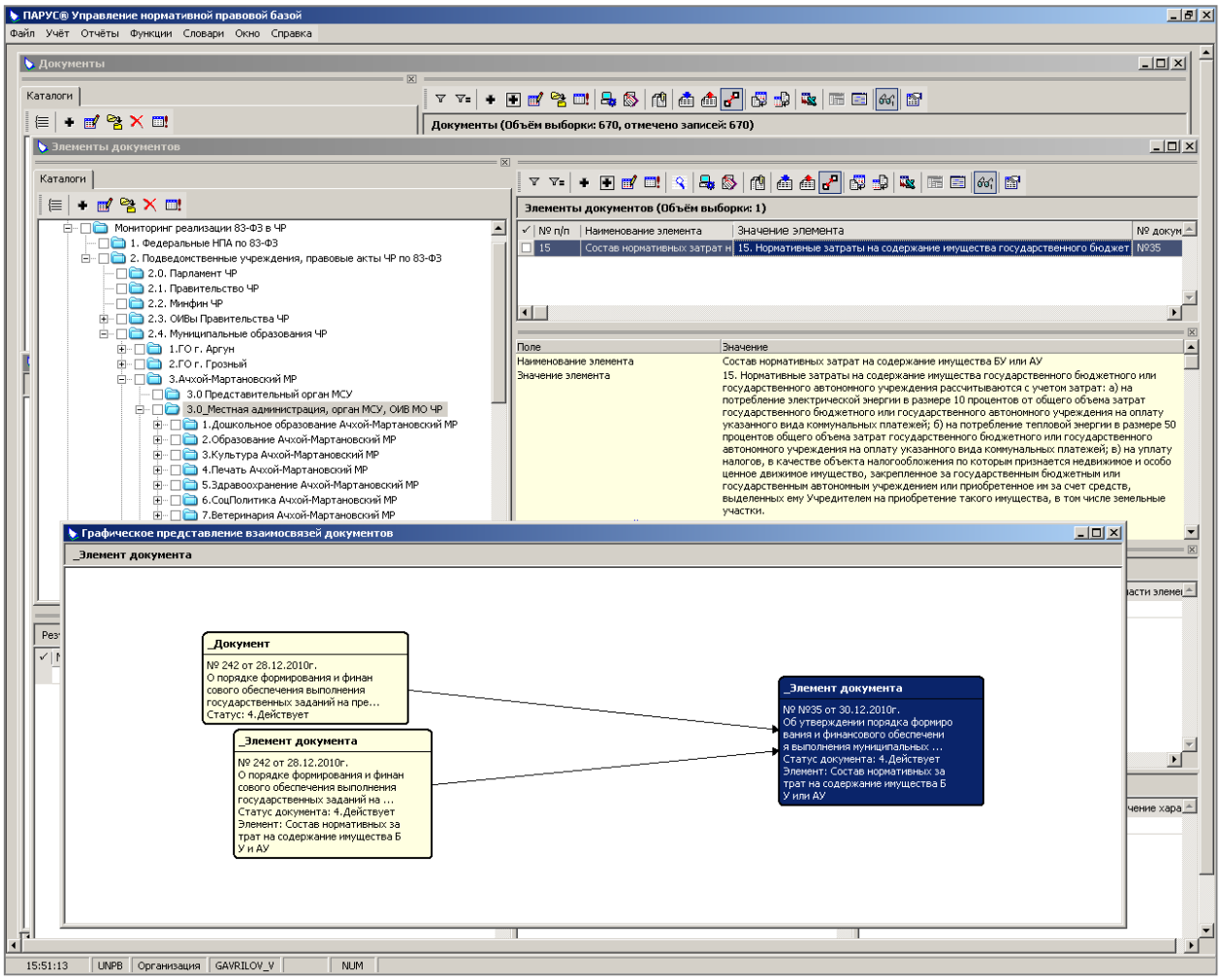

2.1.2.6. Подготовка отчетов о состоянии процесса подготовки нормативных правовых, методических и распорядительных актов на региональном и муниципальном уровнях в рамках выполнения мероприятий по реализации требований Федерального закона от 08.05.2010 № 83-ФЗ

В целях представления внесенной в базу данных информации в различных разрезах для проведения анализа состояния процесса подготовки нормативных правовых, методических и распорядительных актов на региональном и муниципальном уровнях в рамках выполнения мероприятий по реализации требований Федерального закона от 08.05.2010 № 83-ФЗ разработаны и включены в состав модуля «Управление нормативно-правовой базой» отчеты, которые позволяют выводить информацию в табличном и графическом (диаграммы) виде.

Формирование с помощью модуля «Управление нормативно-правовой базой» отчетов для проведения анализа состояния процесса подготовки нормативных правовых, методических и распорядительных актов на региональном и муниципальном уровнях предполагает:

- отбор учетных записей зарегистрированных в базе данных документов в соответствии с требуемыми условиями дальнейшего анализа информации о состоянии процесса подготовки нормативных правовых, методических и распорядительных актов на региональном и/или муниципальном уровнях:

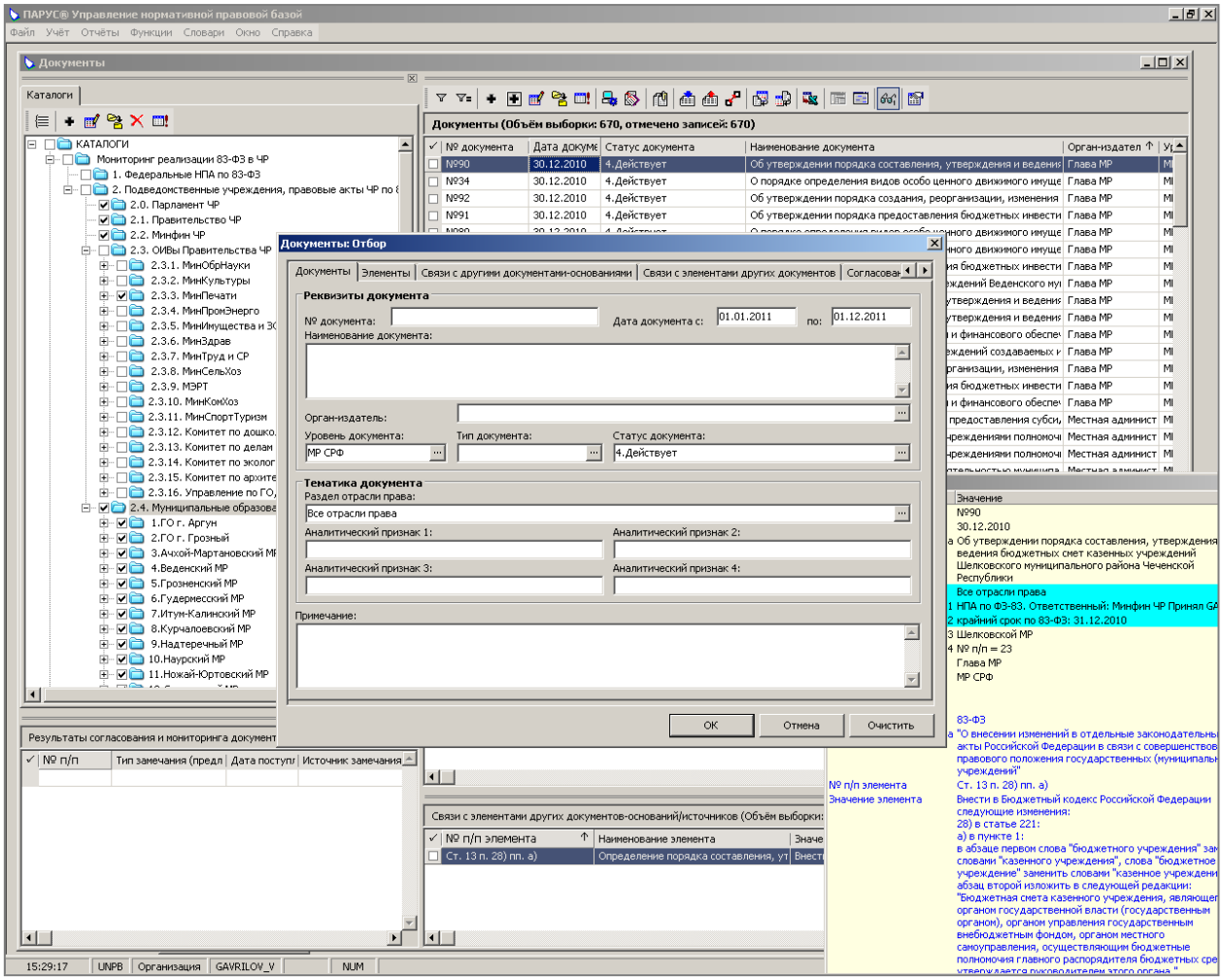

- задание параметров формирования отчетов по отобранным записям:

Отчеты позволяют представить информацию в виде диаграмм следующих типов:

- круговые диаграммы

- гистограммы с накоплением

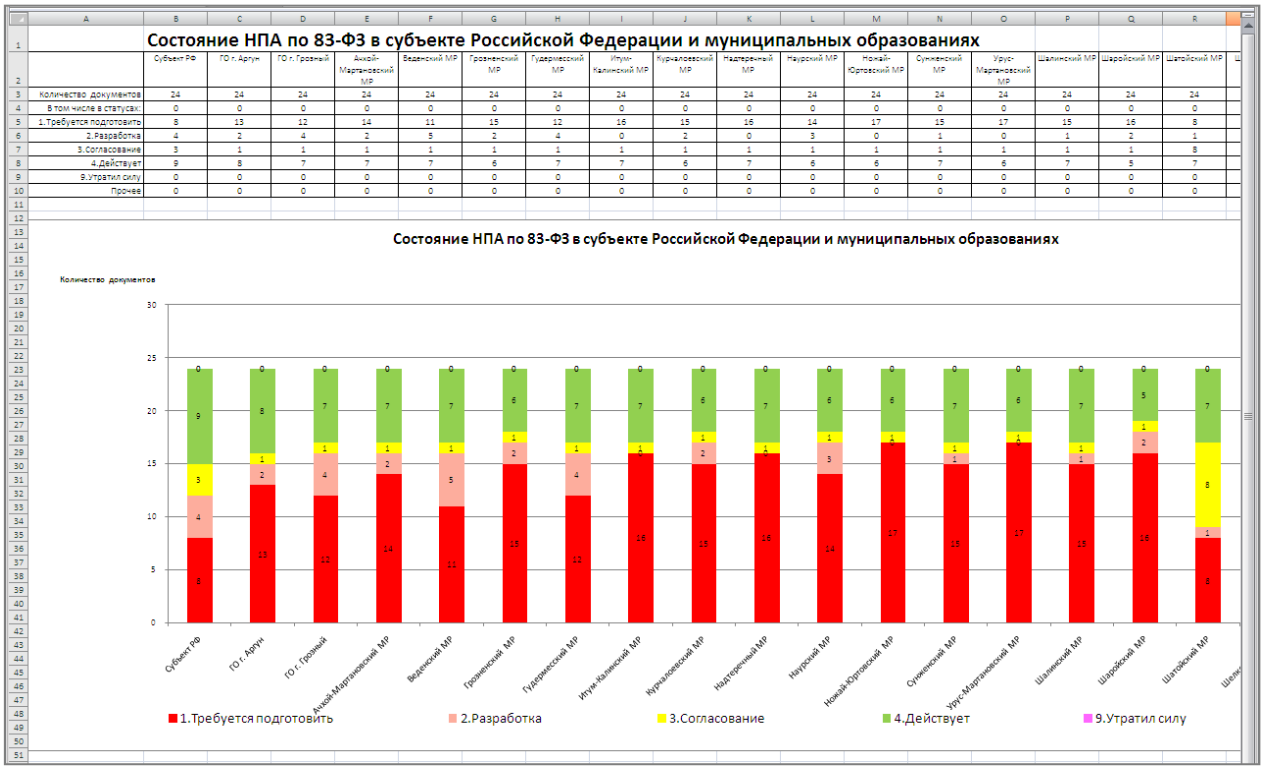

Состояние НПА по 83-ФЗ в субъекте Российской Федерации и муниципальных образованиях

	Субъект РФ	ГО г. Аргун	ГО г. Грозный	Аккой-Мартановский МР	Веденский МР	Грозненский МР	Гудермесский МР	Итум-Калинский МР	Курчалоевский МР	Надтеречный МР	Наурский МР	Ножай-Юртовский МР	Сунженский МР	Урус-Мартановский МР	Шалинский МР	Шаройский МР	Шатойский МР
Количество документов	24	24	24	24	24	24	24	24	24	24	24	24	24	24	24	24	24
В том числе в статусах:	0	0	0	0	0	0	0	0	0	0	0	0	0	0	0	0	0
1.Требуется подготовить	8	13	12	14	11	15	12	16	15	16	14	17	15	17	15	16	8
2.Разработка	4	2	4	2	5	2	4	0	2	0	3	0	1	0	1	2	1
3.Согласование	3	1	1	1	1	1	1	1	1	1	1	1	1	1	1	1	8
4.Действует	9	8	7	7	7	6	7	7	6	7	6	6	7	6	7	5	7
9.Утратил силу	0	0	0	0	0	0	0	0	0	0	0	0	0	0	0	0	0
Прочее	0	0	0	0	0	0	0	0	0	0	0	0	0	0	0	0	0

- гистограммы с группировкой

количество документов по стадиям их подготовки

количество муниципальных образований по стадиям подготовки документов

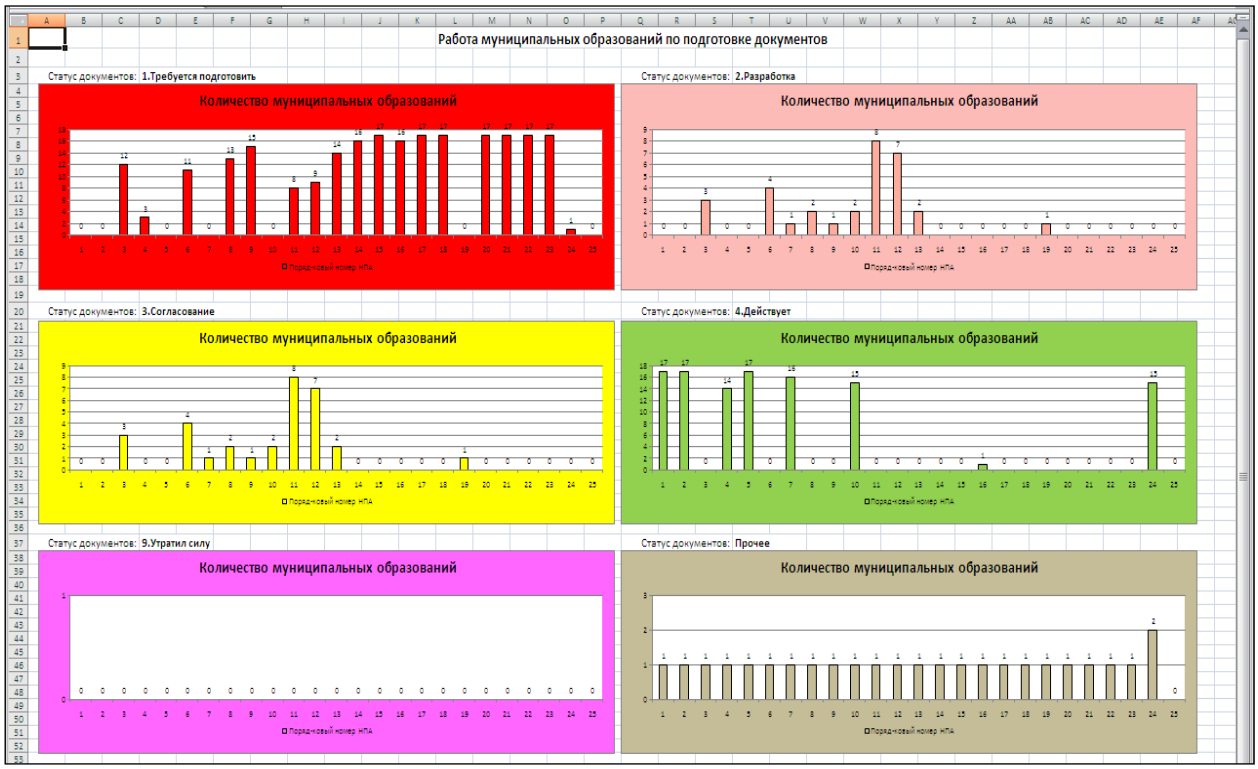

2.2. Внесение в базу данных информации о процессе подготовки нормативных правовых, методических и распорядительных актов на региональном и муниципальном уровнях в рамках выполнения мероприятий по реализации требований Федерального закона от 08.05.2010 № 83-ФЗ

В целях упорядочения взаимодействия между региональными и муниципальными органами власти и структурными подразделениями заказчика по осуществлению мониторинга процесса подготовки и принятия нормативных правовых, методических и распорядительных актов на региональном и муниципальном уровнях в рамках выполнения мероприятий по реализации требований Федерального закона от 08.05.2010 № 83-ФЗ был разработан регламент документооборота, который определяет:

- участников документооборота и зоны их ответственности;

- порядок предоставления участниками документооборота информации структурным подразделениям заказчика, принимающим участие в апробации модуля «Управление нормативно-правовой базой»;
- состав информации, предоставляемой структурным подразделениям заказчика;
- распределение работ между структурными подразделениями заказчика в рамках апробации модуля «Управление нормативно-правовой базой».

Полученная информация о процессе подготовки и принятия нормативных правовых, методических и распорядительных актов на региональном и муниципальном уровнях в рамках выполнения мероприятий по реализации требований Федерального закона от 08.05.2010 № 83-ФЗ мониторинга (см. раздел 1 настоящего отчета) была введена в базу данных с использованием функциональных возможностей модуля «Управление нормативно-правовой базой», описанных в разделе 2.1.1 настоящего отчета.

Помимо учетных записей документов, подготовку которых на региональном и муниципальном уровнях предписывает Федеральный закон от 08.05.2010 № 83-ФЗ (список таких документов приведен в таблицах 1 и 2), в базу данных была введена полученная информация о нормативных правовых, методических и распорядительных актах, подготовленных на региональном и муниципальном уровнях в рамках выполнения мероприятий по реализации требований Федерального закона от 08.05.2010 № 83-ФЗ.

По каждому документу в базу данных введена следующая информация:

1. № документа;
2. дата документа;
3. наименование документа;
4. статус документа (отражает состояние процесса его подготовки);
5. орган-издатель (орган, утверждающий документ);
6. уровень документа (федеральный уровень, региональный уровень, муниципальный уровень);

7. тип документа (закон, указ, постановление и др.);
8. тематика документа (раздел отрасли права, наименование субъекта РФ или муниципального образования, предельный срок утверждения документа согласно и др.);
9. примечание (при необходимости);
10. электронная копия текста документа (при ее наличии).

Дополнительно по каждому документу из списка, приведенного в таблицах 1 и 2, в базу данных введена информация о связях с документом-основанием и соответствующими его элементами (фрагментами текста):

1. Федеральным законом от 08.05.2010 № 83-ФЗ (Бюджетным кодексом Российской Федерации от 31.07.1998 № 145-ФЗ выборочно при необходимости);
2. элементами Федерального закона от 08.05.2010 № 83-ФЗ (элементами Бюджетного кодекса Российской Федерации от 31.07.1998 № 145-ФЗ выборочно при необходимости).

С использованием внесенной в базу данных информации проведен анализ данных, полученных в ходе мониторинга утверждения нормативных правовых, методических и распорядительных актов на региональном и муниципальном уровнях в рамках выполнения мероприятий по реализации требований Федерального закона от 08.05.2010 № 83-ФЗ. Результаты анализа приведены в разделе 3 настоящего отчета.